

ENERGYlink Workshop

Adaptierungsbedarf

Wien, 13.09.2018



Agenda

- Begrüßung
- Anpassungen der technischen Dokumentation ab Oktober 2018
- Rückabwicklungsprozesse ANM/ABM (seit April 2018 aktiv)
- Vollmachtprozesse
- Prüf- und Suchlogiken
- Rücktritt durch den Kunden bei ANM
- sonstige Fragestellungen bzw. Änderungsentwürfe, welche durch Marktteilnehmer eingebracht wurden

Anpassungen der technischen Dokumentation ab Oktober 2018

Anpassungen per Okt 2018

- Prozess VOL
 - VOLLMACHT_VOL beinhaltet keine Nachweisdokumente, nur die Felder:
 - Vollmacht-ID (POANumber)
 - Verfahrensnummer (POAProcess)
 - Verfahrensinfo (POASubstantiation)
- Prozess VP
 - VOLLPRUEF_EINS_VP (früher VOLLPRUEF_VP) mit „Vollmacht wird geprüft“
 - VOLLPRUEF_ZWEI_VP (neuer Prozessschritt) mit „Vollmachtsdatei Anfrage“
 - ANTWORT_VP (neuer Prozessschritt) mit „Falsche VollmachtsID“
 - VOLLMACHT_VP (neuer Prozessschritt)
 - Vollmacht-ID und Verfahrensnummer (beides Pflicht)
 - Vollmacht-File (pdf oder mp3) oder Verfahrensinfo → eines davon muss mitgeschickt werden

Hinweis: VP ist ein Teil der ZPID, BINKUN...etc. Demzufolge ist die gleiche CIN wie für ZPID, BINKUN...etc. zu verwenden. Referenz auf VOL erfolgt durch Vollmacht-ID (wie bisher).

Anpassungen per Okt 2018

- Wertebereich bei Verfahrensnummer (POAProcess)
 - Aufnahme Verfahren 9 (Schriftlich)
 - Streichung Verfahren 99 (individuelles Verfahren)
 - Neu: 1,2,3,4,5,6,7,8,9,10
- Anpassungen der textuellen Spezifikation
 - Eigenes Kapitel für Zusammenfassung der Prüflogiken innerhalb der Prozesse (1.23)
 - Zahlreiche Punkte aus dem Kapitel „Empfehlungen seitens Marktteilnehmern“ wurde in die jeweils zugehörigen Kapitel verschoben.
 - Anpassungen im Kapitel „Arten der formfreien Vollmacht“:
 - Eckpunkte Telefonischer Vertragsabschluss – TVA
 - Aufnahme Prozedere zur kontinuierlichen Anpassung der Vollmachtverfahren
 - Übertragung der unterschiedlichen Vollmachtverfahren-Codes von 1-99 ermöglicht.

Anpassungen per Okt 2018

- Fristen im Wechselkalender
 - Fristen für "Netzbetreiber Finale Bestätigung" und "Lieferant Neu/Netzbetreiber Storno" wurden geändert.
 - Arbeitsfreie Tage (Sa, So, und Feiertag) werden künftig wie der darauffolgende AT behandelt.
- Aufnahme neues optionales Feld „Anrede“ bei „BELWU_BELNB“ und „ANFRAGE_ANM“ mit den Möglichkeiten:
 - Firma, Frau, Herr

Rückabwicklungsprozesse ANM/ABM (seit April 2018 aktiv)

Erste Erfahrungen - Möglichkeiten zur Verbesserung?

InstallationID (AIN) – Bedeutung und Verwendung

- **Frage:** Die InstallationID wird von den Netzbetreibern nicht einheitlich verwendet, bzw. es besteht allgemein ein Missverständnis, wie diese zu verwenden ist. Zu erkennen ist das an den neuen RAABM / RAANM Prozessen. Hier wird, im Gegensatz zu den STO Prozessen, eine andere InstallationID als im Referenzprozess vergeben. Eine Klarstellung wie die ID zu verstehen ist und wie sie in Zukunft in den Prozessen verwendet wird, erscheint sinnvoll.
- **Bisherige Diskussion:** Die Referenz auf die CIN ist ausreichend. Eine Gruppierung innerhalb derselben AIN bzw. Installation ID der ANM und RAANM ist nicht zwingend notwendig. Der Aufwand einer Gruppierung unter derselben AIN ist nicht gerechtfertigt. → zusätzliche Klarstellung in Spezifikation notwendig?

RAABM / RAANM Prozess Abbruch

- **Frage:** Storno nicht definiert. Hier sollte über ein einheitliches Verfahren nachgedacht werden. Wenn nicht sollte es eine Möglichkeit zum Abbruch des Prozesses geben (analog WIES). Nach Ablehnung sollte der Prozess mit ABBRUCH_RAABM beendet werden. Eine Bestätigung der Ablehnung sehen wir als dringend notwendig an, da sonst der Prozessstatus nicht klar ist. In der Anfrage RAxxx sollte unbedingt der Grund der Rückabwicklung angegeben werden. Wir rätseln speziell bei langfristig rückwirkenden Rückabwicklungen über den Grund der RA. Eigentlich sollten solche Fälle nur nach Rücksprache rückabgewickelt werden. Dies erfolgt aber teilweise nicht!
- **Bisherige Diskussion:** Ablehnung eines Prozesses durch NB und LF möglich. Da dies nur ein „Spezialprozess“ und kein Massenprozess ist, sollte kein Storno eingeführt werden. Da der Prozess relativ neu ist, sollten die Gründe des Prozesses durch bilaterale Klärung erfolgen. Eine Ablehnung des LF führt zumindest in eine Klärung und sollte vom NB auch durchgeführt werden.
- Möglicher nächster Schritt: eventuell in die Spezifikationen Ausschließungsgründe aufnehmen (bzgl. Anwendung der RA-Prozesse).

Vollmachtprozesse

Zusätzliche Anforderungen

Art der Kunden-Authentifizierung I

- Passus aus der Spezifikation:
„im VOL-Prozess über die Wechselplattform wird die Art der Identifikation des Kunden angegeben, sowie zusätzliche vom Kunden abgegebene Information bzw. das vom Lieferanten NEU verwendete Authentifizierungsverfahren z.B. Verfahren: E-Mail und Ausweis;“
- **Frage:**
Das ist so nicht Korrekt, in der VM selbst werden im Regelfall keine zusätzliche vom Kunden abgegebene Informationen übermittelt sondern lediglich das Authentifizierungsverfahren wie z.B. Email. Da nicht einmal die Emailadresse selbst im Zuge dieses Verfahrens übermittelt werden muss sondern nur die „Art“ des Verfahrens, sollte dieser Teil gestrichen werden. →siehe Anpassungsvorschlag der Verrechnungsstellen auf nächster Folie

Art der Kunden-Authentifizierung II

- Anpassungsvorschlag der Spezifikation (neue Spalte mit Bsp.):

Verfahren	Name	Glaubhaftmachung durch	Beispiel-Daten Verfahrensinform
1	E-Mail Authentifizierung Variante 1	E-Mail (Double Opt In) und Zählpunkt	max.muster@mail.com AT01999900000000000000000000000001
2	Signatur	Digitale Handysignatur, Bürgerkarte	214474129316 (= Signaturvertragsnummer)
3	Ausweis	Art: Reisepass, Personalausweis, Führerschein	U3138327 Magistrat Wien MBA 9/17
4	E-Mail Authentifizierung Variante 2	E-Mail und IP-Adresse	max.muster@mail.com 185.52.184.9
5	Digitalisierte Unterschrift	Elektronische Unterschrift, Unterschrift als Bild	???
6	Kreditkarte	Kreditkarte	100000123456789 Gültig bis: 09/2019
7	IP-Adresse mit Zählpunkt	IP-Adresse mit Zählpunkt	185.52.184.9 AT01999900000000000000000000000001
8	Sozialversicherungsnummer mit Geburtsdatum	Sozialversicherungsnummer mit Geburtsdatum	1508260985 26.09.1985
9	Schriftlich	Schriftlicher Vertrag	
10	Telefonischer Vertrag TVA	Gesprächsprotokoll	

Prozessablauf Vollmachtsprüfung VP

- Falls manuelle Prüfung bei NB/LA erfolgt, wird VOLLPRUEF_EINS_VP („Vollmacht wird geprüft“) oder VOLLPRUEF_ZWEI_VP („Vollmachtsdatei Anfrage“) versendet.
- **Frage:** Es kann dazu kommen, dass eine VOLLPRUEF_ZWEI gesendet wird, auch wenn **keine Datei** angefordert wird. In diesem Fall werden in der VOLLMACHT_VP genau die gleichen Daten in der VOL übermittelt. Da diese Vorgehensweise die Prozessverarbeitung hemmt sollte eine VOLLPRUEF_ZWEI nur versendet werden dürfen, wenn die VOL mit einem Verfahren mit Dokument (schriftlich, TVA) übermittelt wurde.
→ **Anmerkung:** Grund dafür war, dass der Prozess trotz irrtümlicher VOLLPRUEF_ZWEI weiterlaufen kann.

Klarstellung bzgl. Übermittlung VOL

- Passus aus der Spezifikation:
„Um eine sofortige Überprüfung im nachfolgenden Prozess(schritt) zu ermöglichen, muss die Vollmacht vor dem Start des Prozesses, in dem die Vollmacht bei begründeten Verdacht oder im Zuge einer Stichprobe geprüft wird, übermittelt werden.“
- **Frage:** Beschreibung nicht ist nicht eindeutig korrekt.
- **vorgesehene textliche Ergänzung in Spezifikation bei VOL:**
Die Übermittlung der VOL betrifft die folgenden Daten: Vollmacht ID; Verfahrensnummer, **Verfahrensinfo**. Diese drei Daten müssen vorab vom LN übermittelt werden, damit die Abwicklung VP bei NB/LA im nachfolgenden Prozess (z.B. ZPID, BINKUN) möglich ist.

Neuer Response Code im VOL bei LPZ

- **Passus aus Erläuterung zur Verordnung:**
„Sämtliche Willenserklärungen des Endverbrauchers ohne Lastprofilzähler (etwa Kündigung und Bevollmächtigung) gegenüber Lieferanten und Netzbetreibern müssen formfrei möglich sein.“
- **Frage:** Wenn Kunde LPZ, darf KEINE formfreie Vollmacht dafür verwendet werden. Neuer Response Code um Ablehnungsgrund genauer zu spezifizieren soll eingeführt werden. Zusatz zum Fehlergrund „Vollmacht nicht rechtsgültig“.
- **Bisherige Diskussion:**
Klärung soll am 13.09.2018 in Anwesenheit von Horst Aschgan erfolgen bzgl. „Lesart“ der gesetzlichen Grundlage (bei LPZ darf keine formfreie Vollmacht verwendet werden).

Prüf- und Suchlogiken

Aktueller Stand

- Prüf- und Suchlogiken sind definiert
 - 1) Regelung gemäß Anhang **Wechselverordnung** und Erläuterungen
 - 2) Beschreibung in der **Spezifikation**
 - 3) Darstellung in Form von **Diagrammen**

Problem: Fehlerquote der Suche ist hoch!
→ 2) und 3) können angepasst bzw. vereinfacht werden, um Fehlerquote zu verbessern.
→ 1) erfordert Änderung durch ECA

2.1 Vorgelagerter Datenabgleich

Der neue Lieferant kann eine dem Wechsel im eigentlichen Sinn vorgelagerte Zählpunkt- und Endverbraucheridentifikation sowie die Bindungs- und Kündigungsfristenabfrage optional anstoßen. Ein Abschluss der Verfahrensschritte ist für die Einleitung und Durchführung des Wechsels im eigentlichen Sinn nicht erforderlich.

2.1.1 Zählpunkt- und Endverbraucheridentifikation beim Netzbetreiber

Der Netzbetreiber hat zu gewährleisten, dass er folgende durch den neuen Lieferanten zu übermittelnde Daten für eine Suchabfrage verarbeiten kann:

- Zählpunktbezeichnung
- Nachname bzw. Firmenname
- Vorname
- Postleitzahl

1.23 Erläuterungen Prüflogiken innerhalb der Prozesse

Die Identifikation der korrekten Kundendaten innerhalb der festgelegten Höchstfristen ist ein essentieller Bestandteil der über den ENERGYlink durchgeführten Prozesse. Dieses Kapitel beschreibt die erforderlichen technischen und qualitativen Anforderungen für die Umsetzung der Prüflogiken gemäß Wechselverordnung.

1.23.1 Stammdatensuche

Die zu übermittelnden Stammdaten sind entsprechend der Kölner Phonetik zu überprüfen und vom Lieferanten bzw. Netzbetreiber zu verwenden.

Durch die Möglichkeit der manuellen Suche in einem Großteil der Prozesse, sind neben den aus der ZPID vorgegebenen Prüflogiken, weitere automatische Prüflogiken durchführbar, zusätzlich zu einer anschließenden manuellen Prüfung.

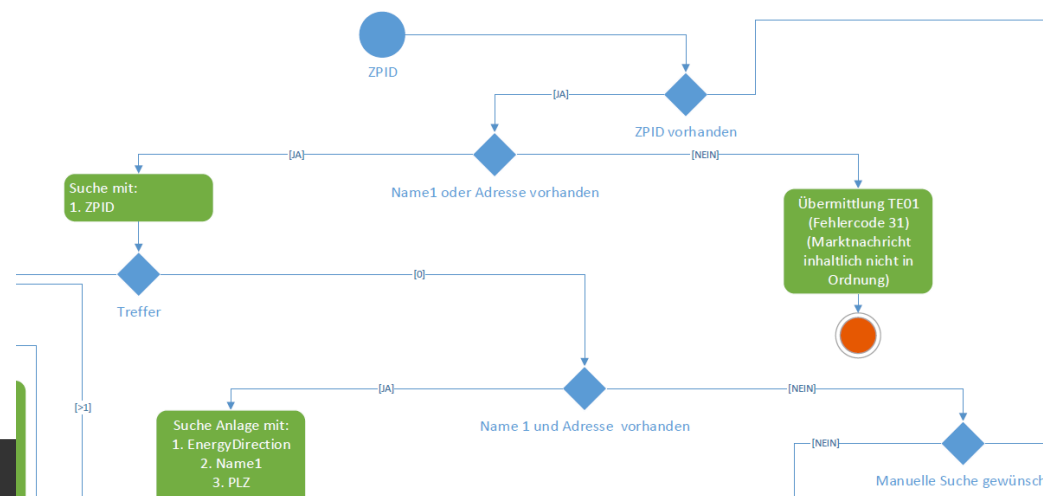

ZPID

ZPID (Strom und Gas)

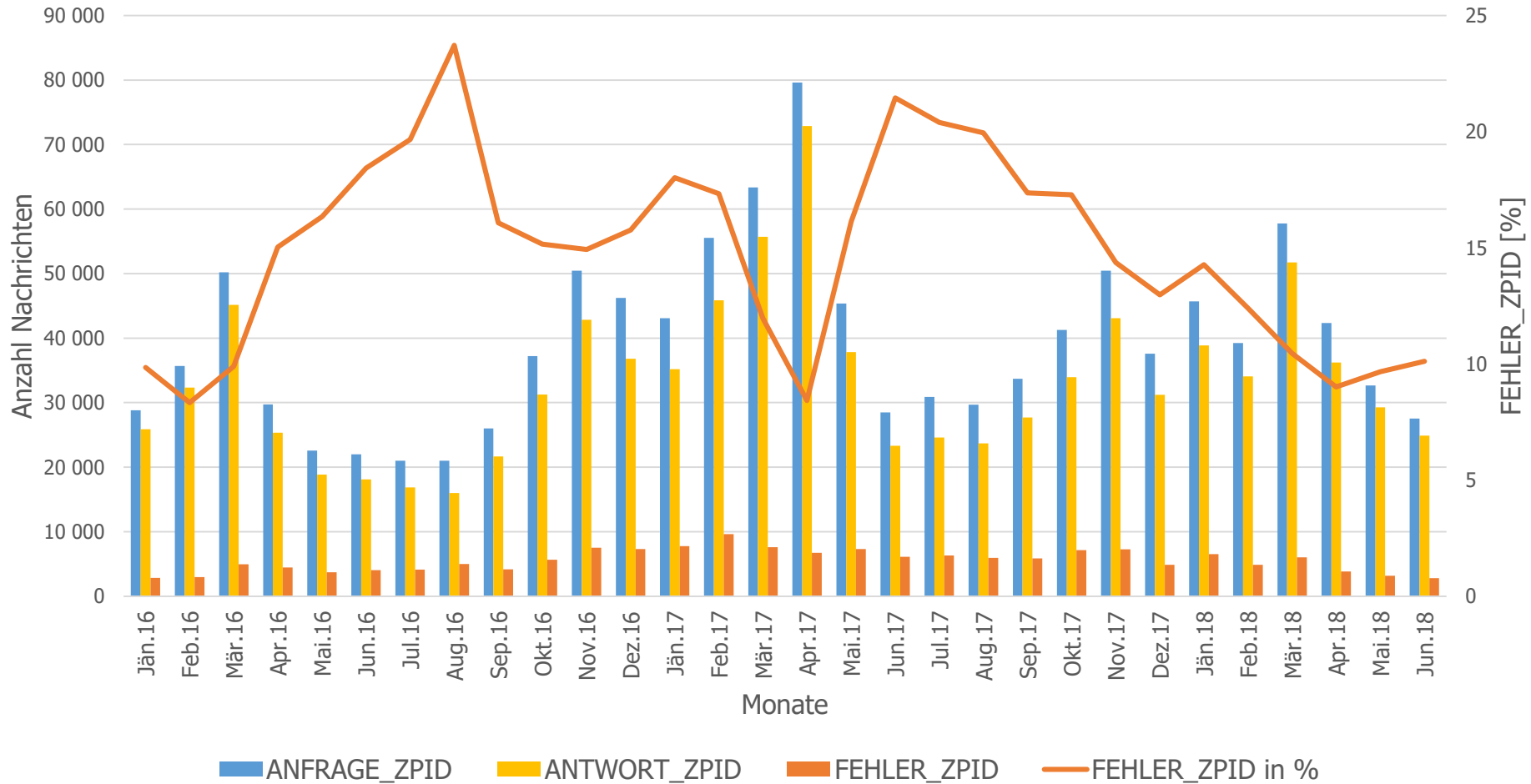

10-20% aller ZPID laufen in Fehler

BINKUN

BINKUN (Strom und Gas)

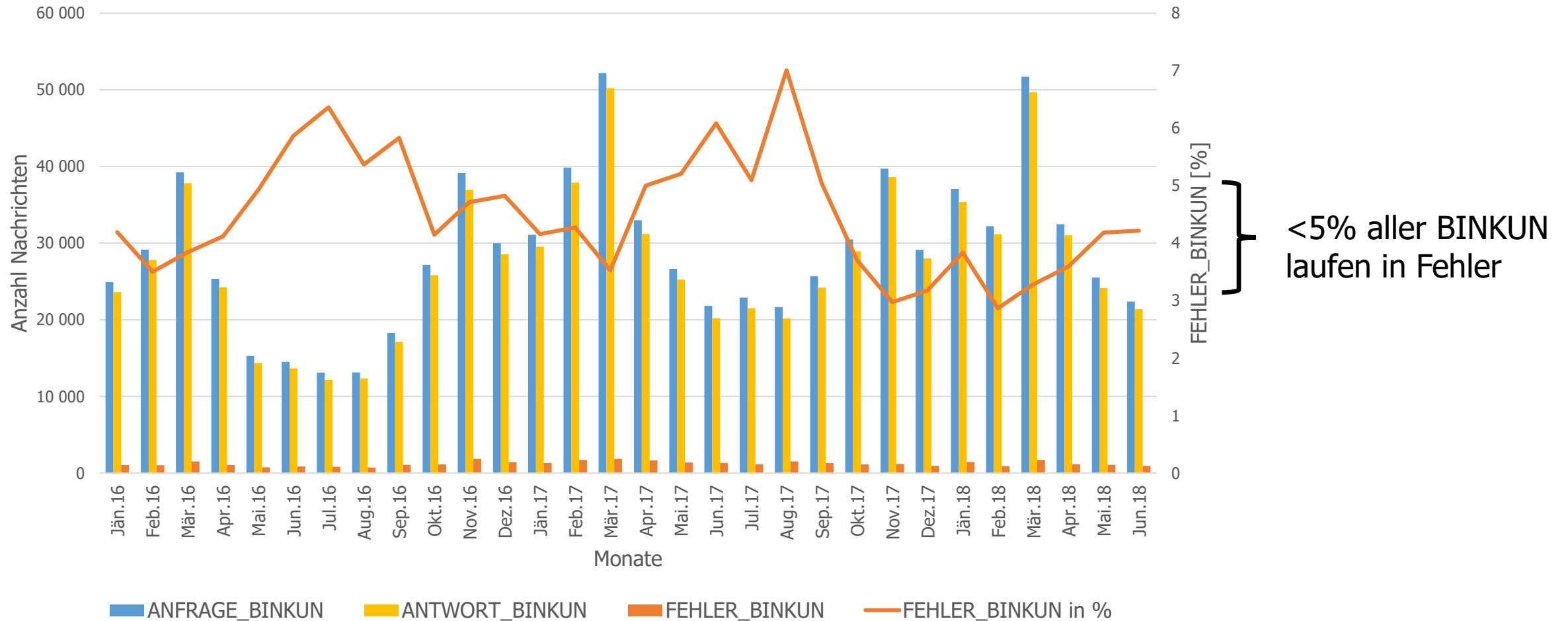

<5% aller BINKUN laufen in Fehler

ANL

ANL (Strom und Gas)

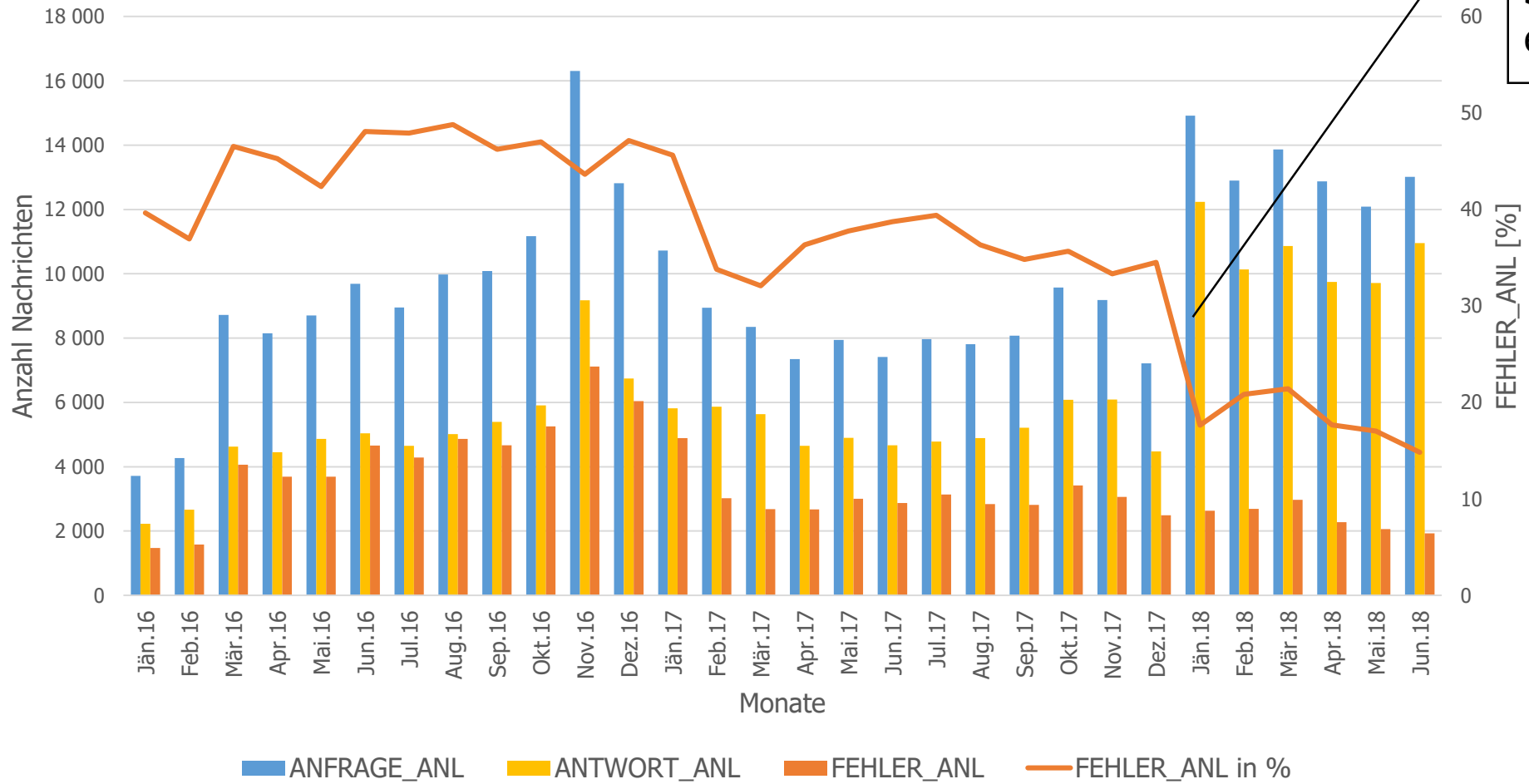

Seit 01/2018 stark erhöhte Anzahl ANL

FEHLER_ANL [%]

10-30% aller ANL laufen in Fehler

ANM

ANM (Strom und Gas)

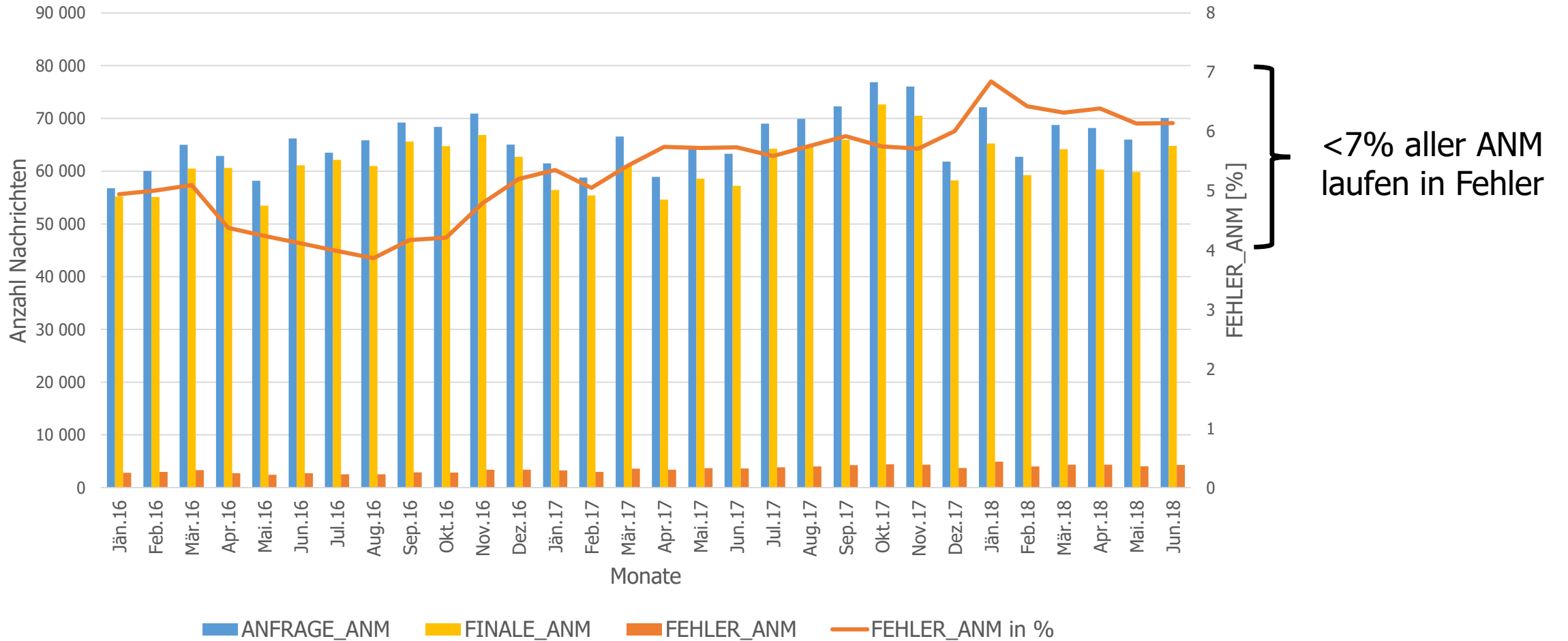

<7% aller ANM laufen in Fehler

Mögliche Fehlerquellen

In der **bisherigen Diskussion** wurden folgende Fehlerquellen durch Marktteilnehmer genannt:

- Problem ist oft die Datenqualität und nicht die Suchlogik.
- Fehlercodes geben unzureichende Auskunft über Fehler.
- ZPID Identifikation
 - Prüfung gemäß Variante 2 wird nicht durchgeführt.
- Adressbestände bei NB und LF unterschiedlich
 - Problem mit Ort/Ortsteil und unterschiedlichen Schreibweisen

Suchlogik vereinfacht Bsp. ZPID (1)

Folgendes Bsp. soll als **Lösungsansatz für einheitliche Handhabung** dienen:

- 1) LF übermittelt Datensatz mit ZP, Name1, Name2, PLZ, Ort, Straße, Hausnummer, Tür
- 2) Reihenfolge der automatisierten Suche beim NB

Variante	Angabe 1	Angabe 2	Treffer	Treffer	ERROR
1a	ZP	PLZ	0	1	1
1b	ZP	Name1	0	1	1
1c	ZN*	PLZ	0	1	1
2	Name1	Adresse	3	3	0

PLZ, Ort, Straße, Hausnummer

Die Varianten werden der Reihe nach geprüft. Im Beispiel liefert die Variante 2 drei Treffer (=Anlage, z.B. Wohnung).

→ Das weitere Vorgehen ist abhängig von den zusätzlich übermittelten Daten des LF:
Manuelle Suche JA oder **NEIN**

*ZN...kein Pflichtfeld. Wenn übermittelt, dann Prüfung.

Suchlogik vereinfacht Bsp. ZPID (2)

3) Manuelle Suche **JA**

Die Liste der drei Treffer (=Anlage, z.B. Wohnung) wird samt der zusätzlichen Daten im Detail angezeigt und die **manuelle Auswahl für NB** ermöglicht.

Treffer	ZP	Name1	PLZ	Ort	Straße	Hausnr.	Name2	Stiege	Stock	Tür	ZN	Kundennr.
1.	NOK	OK	OK	OK	OK	OK	NOK	NOK	NOK	NOK	NOK	NOK
2.	NOK	OK	OK	OK	OK	OK	NOK	NOK	NOK	NOK	NOK	NOK
3.	NOK	OK	OK	OK	OK	OK	OK	NOK	NOK	OK	NOK	NOK
	Mindestangaben						zusätzliche Daten					

Die zusätzlichen Daten zeigen an, dass bei Treffer Nr. 3 die Felder Name2 und Tür übereinstimmen.

Der Antwortdatensatz vom NB an den LF ist abhängig von der Angabe: **Alle ZP zur Anlage JA** oder **NEIN**

- **JA** = Alle ZP zur gleichen Anlage (Treffer Nr. 3) werden an den LF übermittelt.
- **NEIN** = Eindeutiger Treffer erforderlich. Der Lieferant erhält die Daten je nach Variante zu einem Zählpunkt (Variante 1) oder zur Anlagenadresse (Variante 2).

Suchlogik vereinfacht Bsp. ZPID (3)

4) Manuelle Suche **NEIN**

Die drei Treffer (=Anlagen, z.B. Wohnung) werden samt der zusätzlichen Daten **automatisiert geprüft und eingeschränkt**.

Treffer	ZP	Name1	PLZ	Ort	Straße	Hausnr.	Name2	Stiege	Stock	Tür	ZN	Kundennr.
3.	NOK	OK	OK	OK	OK	OK	OK	NOK	NOK	OK	NOK	NOK
	Mindestangaben						zusätzliche Daten					

Die automatisierte Suche ergibt bei Treffer Nr. 3 die größte Übereinstimmung.

Der Antwortdatensatz vom NB an den LF ist abhängig von der Angabe: **Alle ZP zur Anlage JA** oder **NEIN**

- **JA** = Alle ZP zur gleichen Anlage (Treffer Nr. 3) werden an den LF übermittelt.
- **NEIN** = Eindeutiger Treffer erforderlich. Der Lieferant erhält die Daten je nach Variante zu einem Zählpunkt (Variante 1) oder zur Anlagenadresse (Variante 2).

Suchlogik vereinfacht Bsp. ZPID (4)

- Zusammenfassung:
 - Bsp. ZPID geht bei **Manuelle Suche JA** von einer „manuellen“ Suche im Rahmen einer automatisierten Selektion, also eine „Vorauswahl“ von Treffern aus, welche dem NB angezeigt wird. Es zeigt sich bei der **Manuelle Suche JA im Vergleich zur Manuelle Suche NEIN kein Mehrwert.**
 - Klarstellung bzgl. manueller Suche nötig?

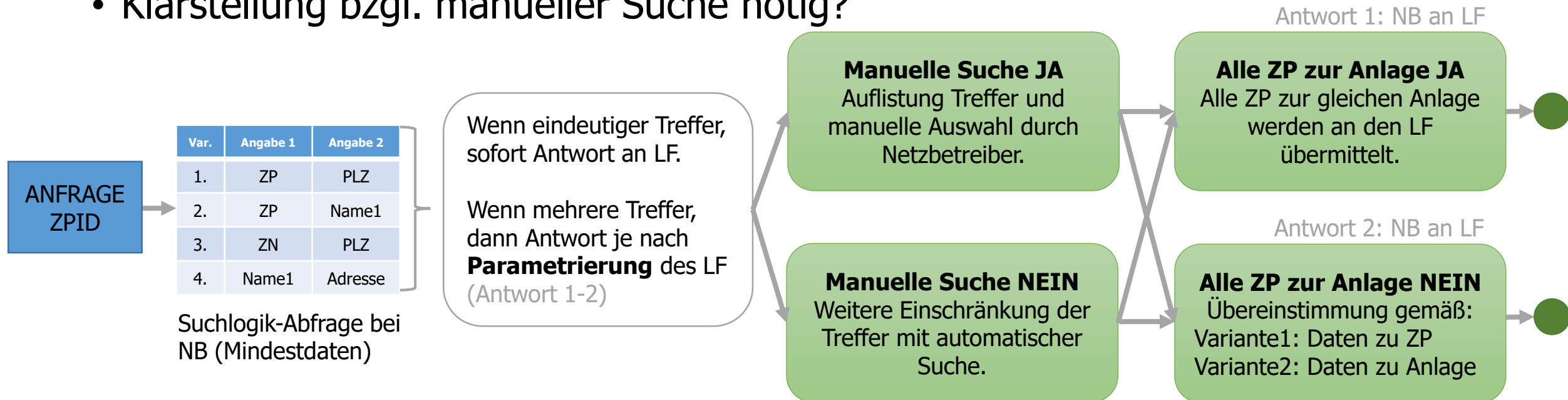

Suchlogik spezifisch (Energierichtung)

- **Energierichtung**
 - Wird aktuell bereits als Pflichtfeld bei ANFRAGE_ZPID, ANFRAGE_ANL, ANFRAGE_ANM übermittelt (ALL, CONSUMPTION, GENERATION), daher folgender Vorschlag:
 - Wenn**
 - Lieferant im Feld Energierichtung „**Verbraucher**“ oder „**Erzeuger**“ übermittelt
 - Dann**
 - **Automatisierte Prüfung** des Feldes auf Übereinstimmung bei **Variante 1a, 1b und 1c**
 - Ansonsten Anzeige des Feldes in **manueller Prüfung** bei **Variante 2** (sofern Lieferant „manuelle Suche JA“ übermittelt)
- Mögliche Aufnahme einer Fehlermeldung, wenn Energierichtung nicht übereinstimmt.

Suchlogik spezifisch (Versorgung)

- Aktiver Liefervertrag
 - Information über aktive/inaktive Versorgung wird aktuell bei ZPID nicht übermittelt, daher folgender Vorschlag:
 - Wenn**
 - Lieferant in der Anfrage „alle ZP zur Anlage JA“ übermittelt
 - Netzbetreiber mehr als 1 ZP findet
 - und mindestens 1 ZP davon aktiv versorgt ist
 - Dann**
 - übermittelt der Netzbetreiber eine positive Rückmeldung mit allen gefundenen ZP und jeweils dem Attribut „**ZP versorgt JA** oder **NEIN**“.
- Mögliche Aufnahme als neues Attribut bei ZPID

Suchlogik spezifisch (Fehlermeldungen)

- Wenn aktuell mehr als 5 Treffer gefunden werden, wird die Suche als nicht eindeutig mit folgenden Fehlermeldungen abgelehnt:
 - „Anlagenadresse nicht eindeutig identifiziert“ (ANL, ANM)
- Aufnahme von weiteren Fehlermeldungen notwendig?
 - z.B. „Zu viele Treffer gefunden“

Suchlogik-Reihenfolge je Prozess

- Reihenfolge bei BINKUN, WIES, KUEND, ABM

Variante	Angabe 1	Angabe 2
1a	ZP	Name1

- Reihenfolge bei ZPID und ANM

Variante	Angabe 1	Angabe 2
1a	ZP	PLZ
1b	ZP	Name1
1c	ZN*	PLZ
2	Name1	Adresse

- Reihenfolge bei ANL (Teil von ZPID)

Variante	Angabe 1	Angabe 2
2		Adresse

Abfrage nur mit Adresse zulässig

Rücktritt durch den Kunden bei ANM

Rücktritt durch Kunde gem. § 11 FAGG – Eckpunkte I

- Neuer Rücktritt-Prozess basiert auf VZ-Prozess. VZ-Prozess ist rechtlich nicht anwendbar, daher angepasste Form des VZ für Abwicklung Rücktritt. → siehe **RTFAGG_V1.3_20180910.pdf**
- Folgende Eckpunkte wurden bis dato festgehalten:
 - Prozess soll für den Rücktritt bei ANM zur Anwendung kommen und wird von LF gestartet.
 - Eine Rückabwicklung eines abgeschlossenen WIES ist mit diesem Prozess nicht durchführbar, weil Rücktritt WIES nicht gleich Rücktritt KUEND.
 - 18 Kalendertage Frist wird gerechnet ab dem Datum der Übermittlung der ANFRAGE_ANM (positiv abgeschlossener Prozess). Prüfung erfolgt auf Netzbetreiber-Seite. Der Stichtag innerhalb der ANFRAGE_ANM ist nicht relevant.

Rücktritt durch Kunde gem. § 11 FAGG – Eckpunkte II

- Weitere Eckpunkte:
 - Die ReferenceCIN von der ANM wird in der ANFRAGE_RTFFAGG übermittelt (wie bei RA-Prozessen)
 - Prozess ist nicht stornierbar
 - FINALE_RTFFAGG (sowie MLDG_VGM_RTFFAGG) oder FEHLER_RTFFAGG wird nach spätestens 24 Stunden (nach Erhalt der ANFRAGE) an Lieferant retour gesendet.
 - Netzbetreiber muss Stichtag des Rücktritts aus ANFRAGE_RTFFAGG übernehmen.
 - Kunde verfügt nach Rücktritt über keinen Liefervertrag mehr und muss sich um BELNB kümmern.

Rücktritt durch Kunde gem. § 11 FAGG – Prüfungen bei NB

- Fehler Codes im FEHLER_RTFFAGG
 - Datum des Rücktritts außerhalb des spezifizierten Zeitfensters
 - Endverbraucher nicht eindeutig identifiziert
 - Endverbraucher nicht identifiziert
 - Zählpunkt nicht dem Lieferanten zugeordnet
 - Zählpunkt nicht gefunden
 - Zählpunkt nicht versorgt
 - ConversationID der ANM nicht gefunden
 - Daten passen nicht zur ConversationID (ReferenceCIN)
 - ...**weitere?**
- Vorgehen bei **Prozessüberschneidung?**
 - Beispiel: Während Rücktritt-Prozess wird neuer WIES gestartet.

**Sonstige Fragen bzw.
Änderungsentwürfe, welche durch
Marktteilnehmer eingebracht wurden**

Änderung Ablauf Offline-Schaltung

- Es soll ein zusätzlicher Nachrichtentyp **SYSTEM_INFO** eingeführt werden, statt der **SYSTEM_ERROR_TE** (als Warnung und nicht als Fehler). **Änderung** des Ablaufs wie folgt:
 1. Zielsystem geht Offline.
 2. Sender verschickt Nachricht.
 3. Die Nachricht geht am ENERGYlink auf Status HOLD und löst eine **SYSTEM_INFO** mit Code „Empfänger manuell offline“ aus, welche an den Sender retour geschickt wird.
 4. Zielsystem geht wieder Online.
 5. Die HOLD-Nachricht wird nun an das Zielsystem zugestellt.
 6. Unter Umständen läuft die Nachricht beim Zustellversuch in einen Fehler und löst eine **SYSTEM_ERROR_TE** aus.
- Bringt Möglichkeit zur besseren Unterscheidung von Fehlern

Wartefrist bei Prozessreihenfolge VOL/ZPID und VOL/BINKUN

- **Frage:** Einige Marktpartner haben Probleme mit der Verarbeitung, wenn die VOL und die ZPID relativ schnell hintereinander erstellt werden und beim Empfänger in falscher Reihenfolge bzw. zeitgleich eintreffen. Die Spezifikation ist aus unserer Sicht eindeutig, jedoch werden diese Nachrichten abgelehnt (Fehlende VOL). Gleiches gilt in einigen Fällen immer noch für KUEND und WIES, obwohl die KUEND fristgerecht eingereicht wird.
- **vorgesehene Änderung:**
 - Es soll bei Nichtvorliegen einer VOL ggf. eine erneute Prüfung auf Erhalt in einem angemessenen Zeitraum z.B. 1 Stunde durchgeführt werden, so dass nicht sofort eine Ablehnung des Hauptprozesses (ZPID, BINKUN) erfolgt. → Aufnahme in Spezifikation
 - Im WIES ist eine Frist von 47 Stunden abzuwarten, bevor Einwand „Keine Kündigung eingelangt“ versendet wird (bereits aktuell in Spezifikation).

Feld Bilanzgruppe (BalancingGroup)

- **Frage:** Die Information über die Bilanzgruppe wird vor dem Datenaustausch zwischen den Beteiligten ausgetauscht (Feld wurde von IT Anbieter gewünscht und eingeführt, um mit der Tatsache umzugehen, wenn der NB vom LF noch keine Info hat, welcher Bilanzgruppe er zugewiesen ist). Damit wurde der Schritt umgegangen, wenn ein Lieferant noch kein Netzbetreiberinformationsblatt ausgefüllt hatte.
- **vorgesehene Änderung:**
Aufgrund der teilweise inkorrekten Angabe von Daten wurde die Sinnhaftigkeit des Feldes von MTN in Frage gestellt. Das **Feld soll entfernt werden** (im WIES, ANM, ABM, VZ), da es nach mehrjähriger Erfahrung mehr Klärungsbedarf produziert, als es Sinn macht.

geplant für
April 2019

Zusätzliche Adresse für Korrespondenz

- **Frage:** Lieferant soll dem Netzbetreiber in der ANM und im WIES eine Korrespondenzadresse (zB Hausverwaltung) übermitteln können.
- **vorgesehene Änderung:** Einführung von neuen **optionalen** Feldern für Korrespondenz in ANFRAGE_ANM und ANFRAGE_WIES. Verwendbar für jegliche Korrespondenz (außer Rechnungen, sofern im WIES ein Vorleistungsmodell besteht).

PostalAddressData
Name1
Name2
Firmenbuchnummer
PLZ
Ort
Straße
Hausnummer
Stiege
Stock
Türnummer

Kennzeichen „Sperre der Anlage“

- **Frage:** Einige Marktteilnehmer haben im Rahmen der KG Wechselprozess (OE) die Forderung nach einem neuen Feld „Kennzeichen über Sperre der Anlage“ eingebracht. Grund dafür ist, dass Anlagen bei einigen Marktteilnehmern trotz erfolgreicher Wechsel gesperrt sind. Die Anlagen sind somit vor und nach dem WIES im Status gesperrt, der LF hat jedoch keinerlei Kenntnis über diese Sperre.
- **vorgesehene Änderung:** Es soll ein Kennzeichen Sperre der Anlage = JA oder NEIN (Pflichtfeld) in der ERSTE_WIES und FINALE_WIES gesendet werden, damit der LF über die etwaige Sperre informiert wird.

Verwendung AdditionalData (Zusätzliche Daten als Text)

- **Frage:** Prozesse sollten nicht zur Nachrichtenübermittlung verwendet werden (BELNB mit AdditionalData). AdditionalData darf keine Prozessinformation beinhalten
- **Bisherige Diskussion:**
Additional Data sind primär für **nicht prozessrelevante Informationen** vorgesehen. Sofern prozessrelevante Informationen ausgetauscht werden sollen und weiterverarbeitet werden sollen, so soll mit den Verrechnungsstellen bezüglich der Aufnahme als eigenes Datenfeld Kontakt aufgenommen werden. → zusätzliche Klarstellung in Spezifikation notwendig?

Prozessüberschneidung VZ und BINKUN/KUEND

- **Frage:** Wir starten einen VZ und ein neuer Lieferant will dann den Vertrag übernehmen. BINKUN kann positiv mit Vertragsende beantwortet werden. KUEND würde positiv beantwortet. Das Netz reagiert wie in der Spezifikation beschrieben. Der neue Lieferant kann aber den Sachverhalt nicht erkennen und muss ggf. eine neue WIES oder ANM stellen. Hier sollte innerhalb der BINKUN/KUEND ein Hinweis auf VZ Prozess eingefügt werden (Grund des Vertragsendes).
- **Bisherige Diskussion:**
 - Bei der **BINKUN** handelt es sich **nur um eine Momentaufnahme.**
 - Änderung würde Kosten verursachen, welche in keinem Verhältnis zum Nutzen stehen. Die Information, ob eine Prozessüberschneidung vorliegt, wird im WIES mitgegeben.

Kundenname bei ANM

- **Frage:** Wir haben in einem Fall in der FINALE_ANM einen anderen Kunden bestätigt bekommen, als in den vorangegangenen und beantragten Nachrichten. Der Kunden muss aber natürlich über den Prozess beibehalten werden.
- **Bisherige Diskussion:**
 - Es handelt sich hierbei um einen Spezialfall, welcher bilateral zu klären ist. Der Fall sollte „so gut wie nie“ vorkommen, da sich der Geschäftspartner im Laufe des Prozesses idR nicht ändert.
 - Klar festgehalten wird, dass es jedenfalls um die Person und nicht den Kundenamen geht. → textliche Ergänzung in Spezifikation zur ANM notwendig?

Doppelte ANM

- **Frage:** Aktuell gibt es einige LF die zwei Adressbezogene ANM senden, weil sie wissen, dass zwei ZP in der Anlage sind! Dadurch werden die Subprozesse erzeugt und alle konkurriert dann. Wie könnte das abgefangen werden? Klärung, warum hier so agiert wird von Seiten der LF.
- **Bisherige Diskussion:**
 - Lieferant schickt das Kennzeichen „alle ZP zur Anlage=JA“ in beiden ANM-Prozessen, daher werden doppelte ANM angelegt.
 - Verrechnungsstellen schlagen Schärfung der Spezifikation vor. Es soll pro ZP nur ein Prozess („alle ZP zur Anlage=NEIN“) angelegt werden.
→ ggf. Abklärung des Verhaltens am 13.09.2018 mit Marktpartnern

Kündigungsfristinformation im BINKUN

- Die Kündigungsfristinformation im BINKUN beinhaltet aktuell:
 - Kündigungseinreichzeitpunkt (DAILY; END_OF_MONTH...etc.)
 - Zeiteinheit (DAY, WEEK, MONTH)
 - Zeitwert (0-99)
- **Frage:** Zeiteinheit (TimeShare) sollte keine '0' zulassen. Es macht keinen Sinn 0 Monate Kündigungsfrist anzugeben. Es ist in der Version 3.30 möglich eine ANTWORT_BINKUN ohne sinnvolle Daten (Nur „eingeschrieben“ gesetzt) zu versenden, da ContractTerminationInfoData optional ist. Hier sollte eine Abhängigkeit von dem Vertragsendedatum eingefügt werden. Nur wenn dieses gesetzt ist, kann die Kündigungsfrist leer gelassen werden.
- **Bisherige Diskussion:** Konnte nicht final geklärt werden. Frage soll am 13.09.2018 diskutiert werden.

Verwendung Feld E-Mail Adresse

- **Frage:** Einzelne Marktpartner senden in ihrer ANFRAGE_BINKUN im Feld Mailadresse die Mailadresse des Lieferanten. Damit ist das Feld nicht mehr nutzbar. In der Dokumentation steht aber ausdrücklich, dass hier die Mailadresse des Kunden optional zu übermitteln ist. Anderes Beispiel sind die Vermittlungsportale. Die Mailadresse und Telefonnummer sollten in den Lieferanten zu Lieferanten Prozessen entfernt werden.
- **Bisherige Diskussion:** Verrechnungsstellen schlagen eine Aussendung an die betroffenen Unternehmen vor um auf diesen Umstand hinzuweisen (sofern Unternehmen bekannt gegeben werden).
→ ggf. Abklärung des Verhaltens am 13.09.2018 mit Marktpartnern

Handhabung KUEND und VP

- **Frage:** Es ist aktuell möglich eine "ANFRAGE_KUEND" außerhalb des Energylink zu senden. Der Empfänger geht unter Umständen in den Prozess VP und schickt über den ENERGYlink retour. Diese VP-Nachricht wird am ENERGYlink abgelehnt mit "ConversationId muss bei Folgenachrichten bekannt sein".
- **vorgesehene Änderung:** Aufnahme des Textes in Spezifikation: „Alle Marktteilnehmer kommen überein, dass der KUEND Prozess für simple und harmonisierte Handhabe über den ENERGYlink erfolgt, sofern keine schriftliche Kündigung verpflichtend gefordert ist.“
→ KUEND Prozess Übermittlung über ENERGYlink ist mit entsprechenden Marktpartnern aktuell in Klärung.

Fehlender "Zählertyp"

- **Frage:** Lt. SNE-V 2018 gibt es auf Netzebene 7 mehrere Zählertypen
 - nicht gemessen / Gemessen / Unterbrechbar
 - die Netzentgelte sind für diese Typen unterschiedlich. Für die Berechnung der Kosten (auf Basis der Einstufung) für einen Zählpunkt ist eine eindeutige Zuordnung zu diesem Typ unbedingt notwendig. Die Ableitung dieses Typs auf Basis des SLPs ist lt. Auskunft mehrerer Netzbetreiber (u.a. Tirol, OÖ) nicht zulässig. Da z.B. H0 eben alle drei Typen haben kann.
 - Aus unserer Sicht ist es unbedingt notwendig aus den Daten, welche man im Zuge des Wechsels/Anmeldung erhält, eine korrekte Kostenaufstellung erstellen zu können. Da es sonst zu einer falschen Berechnung der Teilbeträge kommen kann.
 - Derzeit gibt es keinen Prozess über den dieser Typ abgefragt oder sonst wie übermittelt wird. Aus unserer Sicht wäre es ideal diesen Typ bereits beim ZPID oder der ANL mitzugeben, bzw. spätestens bei der finalen Wechsel/Anmelde Bestätigung.
- **Bisherige Diskussion:** OBIS Code ggf. mitgeben. Offenbar Problem mit Verrechnung. Sonst. Marktregeln Kap. 6 – neues SLP?
→ **Abklärung mit Marktpartnern am 13.09.2018**

Umgang mit 2 Vertragspartnern I

- **Frage:** Wohngemeinschaften, Paare, Eheleute schließen Verträge häufig gemeinsam ab. Jeder setzt seine Unterschrift unter das Dokument.
 - Fall1: Kunde füllt Vertrag auf Mayer Max und Maxine aus – manche NB's bestätigen beide Namen, manche NB's bestätigen nur einen Namen. Kunde möchte jedoch, dass beide Namen aufscheinen
 - Fall2: Max und Maxine sind in Belieferung. Wir erhalten ABM und gleichzeitig einen BELNB für Max, da NB nur einen Vertragspartner im System führen möchte.
- **Bisherige Diskussion:**
 - Abbruch durch NB rechtlich nicht zulässig? Laut EIWOG jedoch nur ein Netzvertragspartner?
 - ANM auf 2 Vertragspartner (siehe Bsp. oberhalb) dürfen seitens NB nicht abgebrochen werden.
 - Eindeutige Lösung schwierig, weil unterschiedliche Lösungen beim MTN.

Umgang mit 2 Vertragspartnern II

- Vorschlag für mögliche textliche Ergänzung in der Spezifikation:
 - „Bei einer vom Lieferanten initiierten Anmeldung, die 2 Kunden beinhaltet, besteht seitens des Netzbetreibers die Möglichkeit, unter Berücksichtigung geltender Regelungen und gesetzlicher Grundsatzbestimmungen, lediglich 1 Kunden aus der Anmeldung des Lieferanten bei sich anzumelden. Dem Lieferanten ist dieser Kunde im laufenden Marktverfahren abschließend final als Kunde des Netzbetreibers zu bestätigen. Dem Lieferanten steht es frei, weiter 2 Kunden bei sich zu führen, wobei darauf zu achten ist, dass bei einer folgenden Marktkommunikation ausschließlich der Kunde des Netzbetreibers kommuniziert wird.“
 - **Beispiel:**
 - ANFRAGE_ANM Inhalt 2 Vertragspartner (Kunde „A“ und Kunde „B“)
 - ERSTE_ANM Inhalt 2 Vertragspartner (Kunde „A“ und Kunde „B“)
Dem Lieferanten wird damit die Identifizierung der Anlage und die Berücksichtigung der Anmeldung durch den Netzbetreiber bestätigt.
 - TERMINVER_ANM falls erforderlich
 - FINALE_ANM Inhalt 2 oder 1 Vertragspartner (Kunde „A“ und Kunde „B“, oder nur Kunde „A“, oder nur Kunde „B“)

Umgang mit 2 Vertragspartnern III

- Vorschlag für Aufnahme von empfohlenen Schreibweisen des Kundennamen in der Spezifikation:

Bsp.	Vorname	Nachname
1	Max und Maxine	Mayr-Melnhof
2	Max	und Maxine Mayr-Melnhof
3	Max	Maxine Mayr-Melnhof
4	Familie Max und Maxine	Mayr-Melnhof
5	Max Mayr-Melnhof	und Maxine

Bevorzugte Lösung (alle Vornamen ins Feld Vorname; alle Nachnamen ins Feld Nachname; ohne Beifügungen wie z.B. „Familie“)

Solche Schreibweisen sind zu unterlassen

Wichtig: Die Felder Geburtstag, E-Mail, Telefon werden wie bisher nur mit einem Wert befüllt.

Namensänderung aufgrund Heirat/Scheidung I

- **Frage:** Namensänderung aufgrund Heirat/Scheidung (z.B. Mayer → Müller)
 - Verschiedene Vorgehensweisen bei verschiedenen NB. Manche verlangen eine An- und Abmeldung und akzeptieren keine Namensänderung über die Customer Prozesse .
 - Auf der anderen Seite gibt es NB die sogar bei einem Todesfall eine Namensänderung über die Customer Prozesse möchten und eine Ab- und Anmeldung wird nicht akzeptiert (Abmeldung wird seitens NB storniert).
- **Bisherige Diskussion:**
 - Unterschiedliche Ansichten zw. Marktteilnehmern. Im Zuge der Diskussion wurde eine empfohlene Vorgehensweise erarbeitet (siehe nächste Folie)

Namensänderung aufgrund Heirat/Scheidung II

- Lösung wäre eine Aufnahme der empfohlenen Vorgehensweise in die Spezifikation:
 1. An- und Abmeldung, nur wenn sich die Person ändert (eine Namensänderung ist nicht relevant, weil gleiche Person).
 2. Änderung von 2/1 Vertragspartner auf 1/2 Vertragspartner → erfolgt durch An- und Abmeldung
 3. Firmennamenänderung
 1. bei gleichbleibender FN-Nummer durch Customer Prozesse
 2. bei geänderter FN-Nummer durch An- und Abmeldung.
 4. Datenbereinigungen (z.B. falsche Schreibweise) dürfen keine ANM/ABM auslösen.