



Spezifikation zur Umsetzung der Wechselverordnung

gemäß Wechselverordnung 2014 und des
elektronischen Kündigungsprozesses 2014

Version	<u>3.02-1</u>	ersetzte Version	<u>2.11-9-1</u>
Ausgabedatum	03.08 20.12.2017	Dokumentname	
Ersteller	Beteiligt: Lieferanten und Netzbetreiber Strom, Versorger und Netzbetreiber Gas, oee, FGW, ECA, APCS, AGCS und A&B, usw.		
Verteiler	Alle in Österreich, beim BKO registrierten Lieferanten, Versorger, Netzbetreiber und BGVs		
Status	Abgestimmt und Freigegeben	Gültig ab – bis:	Oktober 2017 April 2018 – Nächste Version

Änderungskontrolle

Version	Datum	Ausführende Stelle	Bemerkungen / Änderungsbeschreibung
<u>3.0</u>	<u>15.12.2017</u>	<u>BKO</u>	<u>Überarbeitung gemäß Konsultation, OE-Sitzungen und ENERGYlink Workshop am 27.11.2017</u> <u>Korrekturen und Aktualisierungen</u>
2.1	03.08.2017	BKO	Überarbeitung gemäß Rückmeldungen IT-Anbieter
2.0	17.07.2017	BKO	Überarbeitungen gemäß Workshop am 08.05.2017 und OE-Sitzungen Korrekturen
1.9.1	17.08.2015	BKO	Anpassung gemäß OE Meeting
1.9.0	10.12.2014	BKO	Überarbeitung Sequenzdiagramm Formelle Änderungen, Korrekturen
1.8.8	28.11.2014	BKO	Überarbeitung gemäß Rückmeldungen IT-Anbieter
1.8.7	06.11.2014	BKO	Überarbeitung gemäß IT-Anbieter Meeting (05.11.2014)
1.8.6		BKO	Überarbeitung nach ersten Entwicklungserkenntnissen
1.8.5	29.08.2014	BKO	Finalisierung nach ECA Termin
1.8.4	19.08.2014	BKO	Redaktionelle Anpassung
1.8.3	18.08.2014	BKO	Version für ECA Check
1.8.2	13.08.2014	BKO	Überarbeitung gemäß OE Meeting 12.08.2014
1.8.1	07.08.2014	BKO	Überarbeitung gemäß Workshop
1.8.0	06.08.2014	BKO	Überarbeitung gemäß Workshop
1.7.2	28.07.2014	BKO	Überarbeitung VO NEU
1.6	15.07.2014	BKO	Überarbeitung VO NEU nach Rückmeldung OE
1.5	NIE	BKO	Redaktionelle Anpassungen
1.4	15.04.2013	BKO	Final
1.3	15.04.2013	BKO	Überarbeitung gemäß Branchenvorschlägen
1.2	12.04.2013	BKO	Überarbeitung

1.1	26.02.2013	BKO	Anmerkungen zu Prozessdefinitionen aufgenommen
1.00	19.11.2012	BKO	Details des Softwarelieferanten hinzugefügt.
0.96	23.10.2012	BKO	Gas Marktmodell. Technische Anforderung Wechselplattform
0.95	18.09.2012	TAH	Kleine Änderungen basierend auf Rückmeldungen zur konsolidierten Version 0.94
0.94	04.09.2012	TAH	Kleine redaktionelle Änderungen
0.93	31.08.2012	TAH	Konsolidierung von Rückmeldungen und Überarbeitung nach den Workshops am 28.8. und 29.8.
0.92	08.08.2012	TAH	Weitere Korrekturen, Versand zur Stellungnahme an Österreichs Energie
0.91	03.08.2012	TAH	Überarbeitung durch TAH nach weiteren Workshops
0.9	10.02.2012	ECA	Überarbeitung durch E-Control
0.8	06.02.2012	TAH	Konsolidierung nach Workshops vom 26.1.2012 und 31.1.2012, Vermeidung von Redundanzen, Ergänzung weiterer Ergebnisse
0.7	24.01.2012	ECA, TAH	Feedback ECA, Korrekturen TAH
0.6	22.01.2012	TAH	Ergänzung um Kompromissvorschlag der E-Control für den Lieferantenwechselprozess
0.5	18.01.2012	Huber (TAH)	Kleinere redaktionelle Änderungen
0.4	17.01.2012	ECA	Überarbeitung
0.3	15.01.2012	Kowarik (TAH)	Überarbeitung; Ergänzung der Sonderprozesse
0.2	09.01.2012	ECA	Überarbeitung durch E-Control
0.1	22.12.2011	G. Kowarik (TAH)	Erstentwurf

Dokumentenverweise

<i>Titel</i>	<i>Teil</i>	<i>Ersteller</i>	<i>Version/Datum</i>
Neugestaltung des Lieferantenwechselprozesses sowie der Sonderprozesse (Neuanmeldung & Abmeldung) Konzept der E-Control		E-Control	11.10.2011
Wechselverordnung 2014		E-Control	01.07.2014
Sonstige Marktregeln Strom	Kapitel 5	E-Control	V3.6
Sonstige Marktregeln Gas	Kapitel 7	E-Control	V4.1
Anhang zur Wechselverordnung 2014	Gesamt	Control	01.07.2014
Erläuterungen zur Wechselverordnung 2014	Gesamt	Control	01.07.2014
Elektrizitätswirtschaftsgesetzes (EIWOG 2010)	Insb. §76		Novelle 2013
Gaswirtschaftsgesetzes (GWG 2011)	Insb. §123		Novelle 2013

Inhaltsverzeichnis

<u>Inhaltsverzeichnis</u>	<u>4</u>
<u>Einleitung</u>	<u>11</u>
<u>1.1 Zweck des Dokuments</u>	<u>11</u>
<u>1.2 Umsetzung Spezifikation</u>	<u>11</u>
<u>Überblick</u>	<u>14</u>
<u>1.3 Allgemeines</u>	<u>14</u>
<u>1.4 Akteure</u>	<u>15</u>
<u>1.5 Prozesse und Verfahren</u>	<u>15</u>
<u>Technische und qualitative Anforderungen an die Wechselpattform</u>	<u>18</u>
<u>1.6 Datenübertragung</u>	<u>18</u>
<u>1.7 Datenzugriffe</u>	<u>19</u>
<u>1.8 Verfügbarkeit</u>	<u>19</u>
<u>1.9 Benutzer</u>	<u>19</u>
<u>1.10 Kleine Marktteilnehmer</u>	<u>19</u>
<u>1.11 Datenschnittstellen</u>	<u>19</u>
<u>1.12 Aufbau einer Nachricht</u>	<u>20</u>
<u>1.12.1 Beschreibung Nachrichtenkopf (Steuerungsdatensatz)</u>	<u>20</u>
<u>1.12.2 Beschreibung des Container mit personenbezogenen Daten</u>	<u>22</u>
<u>Prozessbeschreibungen</u>	<u>23</u>
<u>1.13 Vollmachten innerhalb der Prozesse</u>	<u>23</u>
<u>1.14 Verfahren Lieferantenwechsel [LIEF]</u>	<u>24</u>
<u>1.14.1 Überblick über die (wesentlichen) Prozesse bzw. Prozessschritte und deren maximale Bearbeitungsdauer (=Fristen) im Lieferantenwechsel-Verfahren:</u>	<u>26</u>
<u>1.14.2 Zählpunkt- und Endverbraucheridentifikation beim Netzbetreiber [ZPID]</u>	<u>27</u>
<u>1.14.3 Prozess Bindungs- und Kündigungsfristenabfrage beim aktuellen Lieferanten [BINKUN]</u>	<u>41</u>
<u>1.14.4 Prozess Wechsel im eigentlichen Sinn [WIES]</u>	<u>47</u>
<u>1.14.5 Prozess Elektronische Kündigung [KUEND]</u>	<u>73</u>
<u>1.15 Anmeldeverfahren</u>	<u>79</u>
<u>1.15.1 Prozess Anlagenabfrage [ANL]</u>	<u>80</u>
<u>1.15.2 Verfahren Neuanmeldung [ANM]</u>	<u>86</u>
<u>1.15.3 Prozess Belieferungswunsch bei NB anstoßen [BELNB]</u>	<u>104</u>
<u>1.15.4 Rückabwicklung Neuanmeldung [RAANM]</u>	<u>108</u>
<u>1.16 Abmeldeverfahren</u>	<u>116</u>
<u>1.17 Verfahren Abmeldung [ABM]</u>	<u>116</u>
<u>1.17.1 Eckdaten</u>	<u>116</u>

1.17.2	Verfahrensablauf	117
1.17.3	Verfahrensschritte	118
1.17.4	Weitere Verfahrensdetails	126
1.18	Prozess Beendigung des Energieliefervertrages aus anderen Gründen vormals „Meldung über Vertragslosen Zustand“ [VZ]	126
1.18.1	Eckdaten	126
1.18.2	Prozessablauf	127
1.18.3	Prozessschritte	128
1.18.4	Weitere Prozessdetails	135
1.19	Rückabwicklung Abmeldung und Vertragsloser Zustand [RAABMVZ]	135
1.19.1	Eckdaten	135
1.19.2	Weitere Prozessdetails	138
1.19.3	Prozessablauf	139
1.19.4	Prozessschritte	140
1.20	Prozess Stornierung [STO]	145
1.20.1	Eckdaten	145
1.20.2	Prozessablauf	145
1.20.3	Prozessschritte	146
1.20.4	Weitere Prozessdetails	149
1.21	Prozess Zählerstandsübermittlung Lieferant [ZUEM]	150
1.21.1	Eckdaten	150
1.21.2	Prozessablauf	150
1.21.3	Prozessschritte	151
1.21.4	Weitere Prozessdetails	153
1.22	Prozess Vollmachtsübermittlung [VOL]	153
1.22.1	Eckdaten	153
1.22.2	Prozessablauf	153
1.22.3	Prozessschritte	154
1.22.4	Prozessdetails	155
1.23	Prozess Anlagen ID ziehen [IDZ]	156
1.23.1	Eckdaten	156
1.23.2	Prozessablauf	156
1.23.3	Prozessschritte	157
1.23.4	Weitere Prozessdetails	157
1.24	Prozess Nachrichtenübermittlung [NUE]	158
1.24.1	Eckdaten	158
1.24.2	Prozessablauf	158
1.24.3	Prozessschritte	159
1.24.4	Weitere Prozessdetails	159

1.25	Prozess Vollmachtsprüfung [VP].....	160
1.25.1	Eckdaten	160
1.25.2	Prozessablauf.....	160
1.25.3	Prozessschritte.....	161
1.26	Datenabgleichsprozess	163
1.27	Prozessuale Änderungen / Klarstellungen aggregiert – gültig ab Version 1.6	163
1.28	Empfehlungen seitens Marktteilnehmern.....	164
	Prozessüberschneidungen	166
	Datenübertragung und Datenformate.....	172
1.29	Aufbau einer Nachricht	172
1.30	Stammdatensuche.....	173
1.31	Nachrichtensequenz	173
1.32	Validierungen am ENERGYlink.....	175
1.33	Error Handling ENERGYlink	177
1.34	Erweiterung Response Codes ab 02.10.2017	178
1.35	Manueller Retry.....	178
1.36	Zielsystem manuell OFFLINE	180
1.37	Nachrichtenwiederholungen (Retries)	181
1.38	Validierung einer Nachricht	182
1.39	Fehlerbehandlung und Quittierung	182
1.40	Sicherheit	183
1.40.1	Sicherheitsebenen	183
1.40.2	Vertraulichkeit.....	184
1.40.3	Integrität	185
1.40.4	Verfügbarkeit	185
1.40.5	Authentizität	185
1.40.6	Beispiel für eine sichere Nachrichtenübermittlung.....	185
1.41	Abkürzungen.....	186
1.42	Prozessdarstellung - Legende.....	187
	Anhang A1.0 a1.0-datendefinition-03.30 v1.0.xlsx	187
	Anhang A1.1 a1.0-datendefinition responsecodes-03.30 v1.0.xlsx	187
	Anhang A2.0 [LIEF] Lieferantenwechsel / Versorgerwechsel V03.00	187
	Anhang A2.1 [BINKUN] Bindungs- und Kündigungsfristenabfrage beim aktuellen Lieferanten V03.01	187
	Anhang A2.2 [ZPID] Zählpunkt- und Endverbraucheridentifikation beim Netzbetreiber V03.01	187
	Anhang A2.3 [WIES] Eigentlicher Wechsel V03.03.....	188
	Anhang A2.4 [KUEND] Kündigung V03.00	188

1.14	Verfahren Lieferantenwechsel [LIEF]	19	Formatiert	...
1.14.1	Überblick über die (wesentlichen) Prozesse bzw. Prozessschritte und deren maximale Bearbeitungsdauer (=Fristen) im Lieferantenwechsel-Verfahren:	21	Formatiert	...
1.14.2	Zählpunkt- und Endverbraucheridentifikation beim Netzbetreiber [ZPID]	22	Formatiert	...
1.14.3	Prozess Bindungs- und Kündigungsfristenabfrage beim aktuellen Lieferanten [BINKUN]	36	Formatiert	...
1.14.4	Prozess Wechsel im eigentlichen Sinn [WIES]	42	Formatiert	...
1.14.5	Prozess Elektronische Kündigung [KUEND]	68	Formatiert	...
1.15	Anmeldeverfahren	74	Formatiert	...
1.15.1	Prozess Anlagenabfrage [ANL]	75	Formatiert	...
1.15.2	Verfahren Neuanmeldung [ANM]	81	Formatiert	...
1.15.3	Prozess Belieferungswunsch bei NB anstoßen [BELNB]	99	Formatiert	...
1.16	Verfahren Abmeldung [ABM]	103	Formatiert	...
1.16.1	Eckdaten	103	Formatiert	...
1.16.2	Verfahrensablauf	104	Formatiert	...
1.16.3	Verfahrensschritte	105	Formatiert	...
1.16.4	Weitere Verfahrensdetails	113	Formatiert	...
1.17	Prozess Beendigung des Energieliefervertrages aus anderen Gründen vormals „Meldung über Vertragslosen Zustand“ [VZ]	113	Formatiert	...
1.17.1	Eckdaten	113	Formatiert	...
1.17.2	Prozessablauf	114	Formatiert	...
1.17.3	Prozessschritte	115	Formatiert	...
1.17.4	Weitere Prozessdetails	122	Formatiert	...
1.18	Prozess Stornierung [STO]	122	Formatiert	...
1.18.1	Eckdaten	122	Formatiert	...
1.18.2	Prozessablauf	122	Formatiert	...
1.18.3	Prozessschritte	123	Formatiert	...
1.18.4	Weitere Prozessdetails	126	Formatiert	...
1.19	Prozess Zählerstandsübermittlung Lieferant [ZUEM]	127	Formatiert	...
1.19.1	Eckdaten	127	Formatiert	...
1.19.2	Prozessablauf	127	Formatiert	...
1.19.3	Prozessschritte	128	Formatiert	...
1.19.4	Weitere Prozessdetails	130	Formatiert	...
1.20	Prozess Vollmachtsübermittlung [VOL]	130	Formatiert	...
1.20.1	Eckdaten	130	Formatiert	...
1.20.2	Prozessablauf	130	Formatiert	...
1.20.3	Prozessschritte	131	Formatiert	...
1.20.4	Prozessdetails	132	Formatiert	...
1.21	Prozess Anlagen ID ziehen [IDZ]	133	Formatiert	...
1.21.1	Eckdaten	133	Formatiert	...

1.21.2	Prozessablauf	133	Formatiert
1.21.3	Prozessschritte	134	Formatiert
1.21.4	Weitere Prozessdetails	134	Formatiert
1.22	Prozess Nachrichtenübermittlung [NUE]	135	Formatiert
1.22.1	Eckdaten	135	Formatiert
1.22.2	Prozessablauf	135	Formatiert
1.22.3	Prozessschritte	136	Formatiert
1.22.4	Weitere Prozessdetails	136	Formatiert
1.23	Prozess Vollmächtsprüfung [VP]	137	Formatiert
1.23.1	Eckdaten	137	Formatiert
1.23.2	Prozessablauf	137	Formatiert
1.23.3	Prozessschritte	138	Formatiert
1.24	Datenabgleichsprozess	140	Formatiert
1.25	Prozessuale Änderungen / Klarstellungen aggregiert gültig ab Version 1.6	140	Formatiert
1.26	Empfehlungen seitens Marktteilnehmern	141	Formatiert
Prozessüberschneidungen		143	Formatiert: Absatz-Standardschriftart
Datenübertragung und Datenformate		149	Formatiert: Absatz-Standardschriftart
1.27	Aufbau einer Nachricht	149	Formatiert
1.28	Stammdatensuche	150	Formatiert
1.29	Nachrichtensequenz	150	Formatiert
1.30	Validierungen am ENERGYlink	151	Formatiert
1.31	Error Handling ENERGYlink	153	Formatiert
1.32	Erweiterung Response Codes ab 02.10.2017	155	Formatiert
1.33	Manueller Retry	155	Formatiert
1.34	Zielsystem manuell OFFLINE	156	Formatiert
1.35	Nachrichtenwiederholungen (Retries)	158	Formatiert
1.36	Validierung einer Nachricht	158	Formatiert
1.37	Fehlerbehandlung und Quittierung	159	Formatiert
1.38	Sicherheit	160	Formatiert
1.38.1	Sicherheitsebenen	160	Formatiert
1.38.2	Vertraulichkeit	161	Formatiert
1.38.3	Integrität	161	Formatiert
1.38.4	Verfügbarkeit	161	Formatiert
1.38.5	Authentizität	162	Formatiert
1.38.6	Beispiel für eine sichere Nachrichtenübermittlung	162	Formatiert
1.39	Abkürzungen	163	Formatiert
1.40	Prozessdarstellung Legende	164	Formatiert
Anhang A1.0 Datendefinition 03.20 V03.28		164	Formatiert: Absatz-Standardschriftart

<u>Anhang A2.0 [LIEF] Lieferantenwechsel / Versorgerwechsel V03.00</u>	<u>164</u>
<u>Anhang A2.1 [BINKUN] Bindungs- und Kündigungsfristenabfrage beim aktuellen Lieferanten V03.01</u>	<u>164</u>
<u>Anhang A2.2 [ZPID] Zählpunkt- und Endverbraucheridentifikation beim Netzbetreiber V03.01</u>	<u>164</u>
<u>Anhang A2.3 [WIES] Eigentlicher Wechsel V03.03</u>	<u>164</u>
<u>Anhang A2.4 [KUEND] Kündigung V03.00</u>	<u>164</u>
<u>Anhang A2.5 [ANL] Anlagenabfrage V03.01</u>	<u>165</u>
<u>Anhang A2.6 [ANM] Neuanmeldung V03.04</u>	<u>165</u>
<u>Anhang A2.7 [BELNB] Belieferungswunsch bei Netzbetreiber anstoßen V03.02</u>	<u>165</u>
<u>Anhang A2.8 [ABM] Abmeldung V03.03</u>	<u>165</u>
<u>Anhang A2.9 [VZ] Beendigung des Energieliefervertrages oder Netznutzungsvertrages aus anderen Gründen V03.02</u>	<u>165</u>
<u>Anhang A2.10 [STO] Stornierung V03.01</u>	<u>165</u>
<u>Anhang A2.11 [VOL] Vollmachtsübermittlung V03.01</u>	<u>165</u>
<u>Anhang A2.12 [IDZ] Anlagen ID ziehen V03.00</u>	<u>165</u>
<u>Anhang A2.13 [NUE] Nachrichtenübermittlung V03.00</u>	<u>165</u>
<u>Anhang A2.14 [VP] Vollmachtsprüfung V03.01</u>	<u>165</u>
<u>Anhang A2.15 [ZUEM] Zählerstandsübermittlung V03.00</u>	<u>165</u>
<u>Anhang A2.16 Arten der formfreien Vollmacht</u>	<u>165</u>

Formatiert: Absatz-Standardschriftart

Formatiert: Absatz-Standardschriftart

Formatiert: Absatz-Standardschriftart

Formatiert: Absatz-Standardschriftart

Formatiert: Absatz-Standardschriftart

Formatiert: Absatz-Standardschriftart

Formatiert: Absatz-Standardschriftart

Formatiert: Absatz-Standardschriftart

Formatiert: Absatz-Standardschriftart

Formatiert: Absatz-Standardschriftart

Formatiert: Absatz-Standardschriftart

Formatiert: Absatz-Standardschriftart

Formatiert: Absatz-Standardschriftart

Formatiert: Absatz-Standardschriftart

Formatiert: Absatz-Standardschriftart

Formatiert: Absatz-Standardschriftart

Formatiert: Absatz-Standardschriftart

Einleitung

1.1 Zweck des Dokuments

Das vorliegende Dokument und die zugehörigen Anhänge beschreiben die erforderlichen funktionalen, technischen und qualitativen Anforderungen für die Umsetzung der österreichischen Wechselverordnung an die elektronische Kommunikationsplattform (im Weiteren als „ENERGYlink“, „Wechselplattform“, „WP“ oder auch „eWP“ bezeichnet) und an die angebundenen Marktteilnehmersystem der Netzbetreiber und Lieferanten/Versorger für den Wechsel des Stromlieferanten oder Gasversorger, die Neuanmeldung, Abmeldung sowie anderer damit im Zusammenhang stehender Prozesse. Diese Prozesse werden in einer möglichst umfassenden Weise beschrieben, so dass die Gesamtabläufe nachvollziehbar sind.

Gesetzliche Basis für diese Prozessbeschreibung ist §76 des Elektrizitätswirtschaftsgesetzes (EIWOG 2010), sowie §123 des Gaswirtschaftsgesetzes (GWG 2011). Ausgangspunkt für die Prozessbearbeitung war ursprünglich das Konzept der E-Control zur „Neugestaltung des Lieferantenwechselprozesses sowie der Sonderprozesse (Neuanmeldung & Abmeldung)“ in der Fassung vom 11. Oktober 2011.

Mit der Novellierung des EIWOG 2010 und GWG 2011 im Jahr 2013 und der erfolgten Überarbeitung der Wechselverordnung durch E-Control (ausgegeben am 01.07.2014) beinhaltet diese Spezifikation alle Erfordernisse für die aktuelle Umsetzung der gesetzlichen Grundlagen.

1.2 Umsetzung Spezifikation

Die Änderungen der Spezifikation ab der Version 2.1 sind vollumfänglich mit 02.10.2017 umzusetzen und gelten ab diesem Zeitpunkt (Testphase ab 09/2017).

Der Übergang zum 02.10.2017 erfolgt mittels stichtagsbezogener Umstellung der Schemata ohne parallelen Betrieb der Prozesse bzw. Formate. Prozesse, welche vor dem 02.10.2017 gestartet wurden, sind ab 02.10.2017 gemäß der neuen Spezifikation zu beenden (z.B. Wechsel welche am 30.09.2017 gestartet werden). Für alle Prozesse welche ab dem 02.10.2017 gestartet werden, ist die neue Spezifikation bzw. das Format zu verwenden.

Die Änderungen der Spezifikation ab der Version 3.0 sind vollumfänglich mit 03.04.2018 umzusetzen und gelten ab diesem Zeitpunkt (Testphase ab 03/2018).

Der Übergang zum 03.04.2018 erfolgt mittels stichtagsbezogener Umstellung der Schemata ohne parallelen Betrieb der Prozesse bzw. Formate. Prozesse, welche vor dem 03.04.2018 gestartet wurden, sind ab 03.04.2018 gemäß der neuen Spezifikation zu beenden (z.B. Wechsel welche am 30.03.2018 gestartet werden). Für alle Prozesse welche ab dem 03.04.2018 gestartet werden, ist die neue Spezifikation bzw. das Format zu verwenden.

1.2.1 Teilumsetzung telefonischer Vertragsabschluss (TVA)

Die wesentlichen Eckpunkte betreffend „telefonischer Vertragsabschluss“ sind im Folgenden aufgelistet. Die Umsetzung erfolgt entsprechend dem Zeitplan unterhalb:

- Im Anhang 2.16 wird ein neuer **Code „10“** mit dem Namen **„Telefonischer Vertragsabschluss—TVA“** eingeführt. Die Spalte Glaubhaftmachung kann individuell mit Informationen befüllt werden.
- Die Übermittlung des Codes erfolgt an den Empfänger der Vollmacht (Netzbetreiber oder aktueller Lieferant):
- Die Aufzeichnung des Telefongesprächs muss nicht per se an den Empfänger der Vollmacht (Netzbetreiber oder aktueller Lieferant) übermittelt werden, sondern nur in Fällen mit begründetem Zweifel auf Anfrage. In diesen Fällen kann der Empfänger der Vollmacht mittels des Prozessschrittes „Anfrage Vollmacht“ (innerhalb der BINKUN, ZPID...usw.) dem Sender der Vollmacht signalisieren, dass eine Prüfung durchgeführt wird und folglich das TVA-Gesprächsprotokoll **umgehend** zu übermitteln ist.
- Die Übermittlung des TVA-Gesprächsprotokolls hat durch den Sender der Vollmacht möglichst automatisiert zu erfolgen. Verzögerungen von Fristen oder weiteren Prozessschritten aufgrund der Vollmachtprüfung sind nicht zulässig. Eine Vollmachtprüfung hat demnach keine Auswirkungen auf die Dauer bestehenden Prozesse und Fristenläufe.
- Sofern die Übermittlung des TVA-Gesprächsprotokolls im Rahmen der Prozessfrist (z.B. bei ZPID < 24 Stunden, bei WIES < 72 Stunden...usw.) nicht erfolgt, wird die Vollmachtprüfung negativ beantwortet und der Prozess damit abgebrochen.
- Das TVA-Gesprächsprotokoll hat die relevanten Teile mindestens jedoch folgende Punkte zu beinhalten:
 - Datenschutzrechtliche Zustimmung des Kunden zur Gesprächsaufnahme und Übermittlung an Dritte
 - Artikulation des klaren Wechselwunsches zu Lieferant X
 - Vor- und Nachname zur eindeutigen Identifikation
 - Authentifizierung des Kunden (z.B. letzte 8 Ziffern der Zählpunktnummer, Telefonnummer, Angaben aus Lichtbildausweis, u.ä.)
 - Geburtsdatum / Firmenbuchnummer
 - Anlagenadresse
 - Datum der Gesprächsaufzeichnung (aufgrund des Widerrufs notwendig)
 - Dateiformat: mp3 entsprechend ISO/IEC 11172-3, ISO/IEC 13818-3
 - Übermittlung des zusammenhängenden Ausschnitts der oben angeführten Mindestanforderungen

Zeitplan zur technischen Umsetzung:

•

Die technische Implementierung bzgl. „telefonischer Vertragsabschluss“ wird **voraussichtlich im April 2019** erfolgen. Demzufolge ist für den Zeitraum ab 01.10.2017 bis zu einer finalen Lösung im April 2018 das individuelle **Verfahren 99** anzuwenden und ggf. die Übermittlung des TVA-Gesprächsprotokolls zwischen beiden Parteien abzustimmen. Dies hat jedoch keine Auswirkungen auf die folgende Spezifikation.

Formatiert: Listenabsatz, Aufgezählt + Ebene: 1 +
Ausgerichtet an: 0,63 cm + Einzug bei: 1,27 cm

1.2.2 – Teilumsetzung neue Prozesse Rückabwicklung Neuanmeldung und Rückabwicklung Abmeldung

Die Prozesse Rückabwicklung Neuanmeldung und Rückabwicklung Abmeldung werden einer eigenen Konsultation im Q3/2017 zugeführt. Bis zu einer technischen Umsetzung erfolgt die Durchführung der Rückabwicklungsprozesse auf bilateralem Weg (via zwischen den Parteien abgestimmten Kommunikationsweg) auf Basis der konsultierten und abgestimmten Prozessbeschreibungen.

Dies hat jedoch keine Auswirkungen auf die folgende Spezifikation.

Überblick

1.3 Allgemeines

Der ENERGYlink dient zur Kommunikation zwischen verschiedenen berechtigten Marktteilnehmern. Unter Berücksichtigung des derzeitigen Standes der Technik wird bestmöglich sichergestellt, dass die gesendeten Daten nur durch den jeweiligen Adressaten im Klartext gelesen werden können, insbesondere ist keine Dateneinsicht in personenbezogene Daten durch die Wechselplattform bzw. deren Betreiber selbst möglich, sofern es nicht ausdrücklich anders dargestellt wird. Die für die gesicherte Übertragung sowie die für das Reporting und Monitoring erforderlichen Steuerungsdaten sind der Wechselplattform zugänglich, um den Betrieb zu ermöglichen.

Für die Marktteilnehmer aus dem Bereich Strom und dem Bereich Gas gelten, wenn nicht explizit anders dargestellt, die gleichen Prozessabläufe. Diese gelten sowohl für Endverbraucher als auch Einspeiser.

Virtuelle Zählpunkte sind im Rahmen der Prozessabläufe gleich zu behandeln wie reale Zählpunkte.

Die beschriebene elektronische Kommunikationsplattform wird von den Verrechnungsstellen implementiert und betrieben. Die Marktteilnehmer haben die definierten Prozesse mithilfe der standardisierten Schnittstellen in ihren Systemen einheitlich zu implementieren.

Die in dem Anhang zu den Verordnungen definierten Höchstfristen für die Bearbeitung von Datensätzen unterliegt einer spezifischen Definition:

„Langt ein Datensatz beim Empfänger an Arbeitstagen zwischen einer Zeit von 9 bis 17 Uhr ein, beginnt der Fristenlauf mit dem Zeitpunkt des Einlangens des Datensatzes und endet am entsprechenden Arbeitstag nach Ablauf der Frist. Sollte dieser Datensatz außerhalb dieser Zeit einlangen, beginnt der Fristenlauf um 9 Uhr des nächst folgenden Arbeitstages. Der Fristenlauf selbst erfolgt, unbeschadet der vorgesehenen Regelung für seinen Beginn, an Arbeitstagen von 0:00 Uhr bis 24 Uhr. An Wochenenden und Feiertagen wird der Fristenlauf unterbrochen.“ (Text laut Anhang zur Wechselverordnung 2014)

Die folgende Tabelle soll den Fristenlauf anhand von Beispielen veranschaulichen:

Empfang der Daten	Frist	Beginn Fristenlauf	Ende Fristenlauf
Montag 11:00	24h	Montag 11:00	Dienstag 11:00
Freitag 15:00	24h	Freitag 15:00	Montag 15:00
Dienstag 20:00	24h	Mittwoch 09:00	Donnerstag 09:00
Freitag 17:10	48h	Montag 09:00	Mittwoch 09:00
Mittwoch 04:00	24h	Mittwoch 09:00	Donnerstag 09:00

1.4 Akteure

Folgende Akteure nehmen an der Kommunikation über die Wechselplattform teil:

Lieferant Neu	LN	Der Stromlieferant bzw. Gasversorger, zu dem der Kunde wechseln will oder der Stromlieferant bzw. Gasversorger der den Kunden zukünftig beliefern soll.
Netzbetreiber	NB	Der Netzbetreiber, in dessen Netz sich die Anlage (oder auch mehrere Anlagen) des Kunden befindet.
Lieferant Aktuell	LA	Der Stromlieferant oder Gasversorger, der den Kunden bis zum Wechsel beliefert und mit dem zum Zeitpunkt der Einleitung des Wechsels ein aufrechtes Vertragsverhältnis besteht. Der Stromlieferant oder Gasversorger, der den Kunden bis zur Abmeldung beliefert.
Verteilergebietsmanager	VGM	Der Verteilergebietsmanager im Gas, welcher die Netzzugangsprüfungen definierter Zählpunkte durchführt und über den Abschluss der Anmeldung und des Wechsel gemäß den gültigen allgemeinen Bedingungen des Verteilergebietsmanagers zu informieren ist.
ENERGYlink, Wechselplattform, BKO	ENERGYlink	Sämtliche Kommunikation wird ausschließlich über diese elektronische Plattform abgewickelt. Sofern einzelne Prozesse nicht zwingend über die Wechselplattform abzuwickeln sind, können für diese alternative Übertragungswege gewählt werden.

Folgenden Akteuren wird gemäß EIWOG 2010 und GWG 2011 der Zugang zum ENERGYlink zur Verfügung gestellt.

BGV	BGV	Bilanzgruppenverantwortliche
-----	-----	------------------------------

1.5 Prozesse und Verfahren

Vorbemerkung: die Wechselverordnung 2014 benennt die Verfahren Lieferantenwechsel bzw. Versorgerwechsel, Neuanmeldung und Abmeldung. Das Verfahren Lieferantenwechsel bzw. Versorgerwechsel beinhaltet die Verfahrensschritte Zählpunkt- und Endverbraucheridentifikation sowie die Bindungs- und Kündigungsfristenabfrage und den eigentlichen Wechsel. Alle weiteren Abläufe, Prozesse und Verfahren werden als Prozesse bezeichnet. Zur übersichtlicheren Darstellung werden in weiterer Folge auch die Verfahren und Verfahrensschritte als Prozesse bezeichnet sofern nicht Explizit auf diese Besonderheit hingewiesen werden muss.

Folgende Prozesse und Verfahren werden über den ENERGYlink abgewickelt:

Prozess	Beschreibung
Zählpunktidentifikation	Ein dem eigentlichen Wechsel vorgelagerter optionaler Prozess, der durch den „Lieferant Neu“ eingeleitet werden kann und der der eindeutigen Identifizierung des wechselwilligen Kunden dient.

Bindungs- und Kündigungsfristenabfrage	Ein dem eigentlichen Wechsel vorgelagerter optionaler Prozess, der durch den „Lieferanten Neu“ ausgelöst werden kann und das Nichtbestehen von Binde- bzw. das Bestehen von Kündigungsfristen überprüft.
Übermittlung einer Vollmacht	Versand der Vollmacht bzw. Vollmacht-ID durch den neuen Lieferanten, um die Bevollmächtigung durch den Endkunden nachzuweisen
Der eigentliche Wechsel	Gesamtprozess eines Lieferantenwechsels; der Kunde wechselt einen oder mehrere Zählpunkte von seinem aktuellen Lieferanten (Lieferant Aktuell) zu einem neuen Lieferanten (Lieferant Neu).
Neuanmeldung	Neuanmeldung einer aktiven oder inaktiven Anlage in Kombination mit Abschluss eines neuen Netzzugangsvertrages. In Übereinstimmung mit der Wechselverordnung werden die Prozesse im Rahmen der Neuanmeldung unter dem Begriff Verfahren zusammengefasst.
Abmeldung	Der Kunde zieht aus oder lässt eine Anlage stilllegen. In Übereinstimmung mit der Wechselverordnung werden die Prozesse im Rahmen der Abmeldung unter dem Begriff Verfahren zusammengefasst.
Kündigung (optional)	Kündigung eines bestehenden Liefervertrages im Zuge eines Lieferantenwechsels. In Absprache mit der Energiewirtschaft hat die Wechselplattform die Übertragung von Datensätzen im Zuge des Kündigungsprozess zu unterstützen.
Anlagenabfrage	Die Anlagenabfrage ist ein vorgelagerter Prozess zur Neuanmeldung und dient zur Ermittlung der Zählpunkte einer neu anzumeldenden Anlage.
Belieferungswunsch (optional)	Der Netzbetreiber hat auf Wunsch des Kunden dem Lieferanten einen möglichen Belieferungswunsch mitzuteilen. Dies ist der einzige Prozess, bei dem die Vollmacht nicht zwingend vom Lieferanten im Anmeldeverfahren übermittelt werden muss.
Anlagen-Identifikationsnummer ziehen	Sofern der Initiator eines Prozesses die Anlagen-Identifikationsnummern nicht selbst generiert, steht dieser Prozess jedem Marktteilnehmer zur Verfügung um sich selbst eine Nummer vom ENERGYlink zu ziehen.
Vollmachtsprüfung	Prozess zur Prüfung der Vollmacht nach erfolgreichem Prozess „Übermittlung der Vollmacht“
Beendigung aus anderen Gründen - <u>Vertragsloser Zustand</u>	Marktteilnehmer werden über die Beendigung des Liefervertrages eines Kunden informiert (gegenseitig).
Stornierung	Einige Prozesse können seitens des Lieferanten oder des Netzbetreibers storniert werden.
Zählerstandübermittlung	Der Lieferant hat, sofern vom Kunden ein Zählerstand bekanntgegeben wird, diesen an den Netzbetreiber zu übermitteln.
<u>Rückabwicklung Neuanmeldung</u>	<u>Ermöglicht den Lieferanten und Netzbetreibern im Fehlerfall oder bei inkorrekt abgeschlossenen Anmeldeprozessen harmonisiert zwischen den einzelnen Marktakteuren rückabzuwickeln.</u>
<u>Rückabwicklung Abmeldung und Vertragsloser Zustand</u>	<u>Ermöglicht den Lieferanten und Netzbetreibern im Fehlerfall oder bei inkorrekt abgeschlossenen Abmeldeprozessen oder VZ-Prozessen harmonisiert zwischen den einzelnen Marktakteuren rückabzuwickeln.</u>
Gesicherte Übertragung	Für den ENERGYlink berechnete Marktteilnehmer können eine, mit einer E-Mail vergleichbaren, Nachricht an einen anderen berechtigten Marktteilnehmer übertragen. Die Übertragung erfolgt verschlüsselt. Die Funktion muss weder zum Empfang noch dem Versand von Nachrichten

	genutzt werden. Die Verpflichtung zum Empfang bzw. Versand erfolgt zu einem späteren Zeitpunkt.
Verwaltung	Verschiedenste Verwaltungsprozesse mit denen Einstellungen im ENERGYlink vorgenommen und Zertifikate ausgetauscht werden können. Je nach Anwenderrolle stehen unterschiedliche Verwaltungsfunktionen zur Verfügung.

Technische und qualitative Anforderungen an die Wechselpattform

Nachfolgend sind die wichtigsten technischen und qualitativen Anforderungen an die Wechselpattform beschrieben:

1.6 Datenübertragung

Der genaue Ablauf der Datenübertragung ist im Kapitel „[Datenübertragung und Datenformate](#)“ spezifiziert. Nachfolgend die wichtigsten Eckdaten angeführt:

- Alle Daten werden verschlüsselt übertragen.
- Nur der Adressat einer Meldung kann diese im Klartext entschlüsseln.
- Jede Datenübertragung über den ENERGYlink erfolgt transaktionsgesichert, d.h., die Zustellung der Daten ist garantiert und nachverfolgbar.
- Jede Transaktion ist über eine eindeutige Nummer, die Transaktions-Identifikationsnummer (Energylink Transaction-ID), identifizierbar.
- Jede Instanz eines Prozesses (mehrere Transaktionen) wird über eine im Header, in den Steuerungsdaten, angegebene gemeinsame ID identifiziert, die vom Initiator des Prozesses anhand einer einzuhaltenden Definition vergeben werden (i.e- ConversationId laut ebXML)...
- Für jede Transaktion wird ein Zeitstempel beim Versand sowie beim Empfang gespeichert.
- Alle Übertragungen erfolgen im Push-Verfahren. Polling kommt nicht zur Anwendung.
- Der ENERGYlink unternimmt für jeden zu übertragenden Datensatz mehrere Zustellversuche (siehe Nachrichtenwiederholungen (Retries)). Eine erste Empfangsbestätigung erhält der Sender vom ENERGYlink. Ist die Zustellung auch an den Empfänger erfolgreich, erhält der ENERGYlink eine Empfangsbestätigung vom Empfänger.
- Für den Start des Fristenlaufs ist ausschließlich die Empfangsnachricht der Wechselpattform an den Sender entscheidend. Generell gilt die Zeit der Wechselpattform (DocumentReceiveDateTime) als führend für den Wechselprozess, da die Systeme der Marktteilnehmer nicht zwangsweise synchron laufen. Ist die Wechselpattform aus technischen Gründen nicht in der Lage, die Nachricht zu empfangen, gilt der erste Senderversuch des Senders als Start des Fristenlaufs.
- Es erfolgt eine, durch den Empfänger parametrierbare Datenpufferung (maximal 96 Stunden) im ENERGYlink, damit Marktteilnehmer beispielsweise nach nötigen Wartungen, die Zusendung von noch nicht zugestellten Nachrichten manuell oder automatisiert anstoßen können. Darüber hinaus erfolgt auf dem ENERGYlink keine langfristige Datenspeicherung der empfangenen und gesendeten personenbezogenen Daten.

1.7 Datenzugriffe

- Der ENERGYlink stellt Services für den Austausch von Informationen zwischen den Marktteilnehmern zur Verfügung. Ein direkter Zugriff auf operative Daten von Marktteilnehmern oder des ENERGYlink ist nicht möglich.

1.8 Verfügbarkeit

- Die ENERGYlink Plattform ist Montag bis Freitag an Arbeitstagen (gemäß Verordnung) von 7 bis 20 Uhr verfügbar.
- In dieser Zeit liegt die technische Verfügbarkeiten von 7 bis 20 Uhr bei 99% pro Monat.
- Außerhalb der oben genannten Zeiten steht der ENERGYlink ebenfalls mit einer hohen Verfügbarkeit zur Datenübermittlung bereit. Zumindest wird die Mindestverfügbarkeit gemäß gültiger Wechselverordnung außerhalb der Betriebszeiten des ENERGYlink garantiert.

1.9 Benutzer

- Jeder Marktteilnehmer bestellt mindestens zwei der Verrechnungsstelle bekannt zu gebende Bevollmächtigte.
- Die Bevollmächtigten sind berechtigt, innerhalb ihres Unternehmens weitere Benutzer mit Bestätigung zu registrieren.
- Die Authentifizierung von Benutzern im System erfolgt ausschließlich über geeignete sichere Authentifizierungsmechanismen (RSA-Token).

1.10 Kleine Marktteilnehmer

- Von den Verrechnungsstellen wird neben der standardisierten Schnittstelle eine Web-basierte Lösung, im Folgenden als SelfStorage bezeichnet, angeboten, die für kleinere Netzbetreiber und kleinere Lieferanten ausgelegt ist.
- Für Marktteilnehmer die sich über die standardisierte Schnittstelle anbinden, ist es unerheblich ob der andere Kommunikationspartner ebenfalls die standardisierte Schnittstelle verwendet oder das SelfStorage. Beide Systeme verhalten sich an der Schnittstelle transparent und ident. Es ist das Ziel, das Gesamtsystem für alle Marktteilnehmer zum gleichen Zeitpunkt in Betrieb zu nehmen, um temporäre Übergangslösungen zu vermeiden.

1.11 Datenschnittstellen

- Alle Datenfelder, die in den einzelnen Kommunikationsschritten ausgetauscht werden, sind in einem eigenen Anhang zu diesem Dokument „Anhang A1.0“ beschrieben.

1.12 Aufbau einer Nachricht

Eine Nachricht besteht aus einem Header, der die Steuerungsdaten für die Kommunikation beinhaltet und einer verschlüsselten Payload, welche die eigentliche Information enthält, die zwischen den Marktteilnehmern ausgetauscht werden soll (Personenbezogene Daten).

1.12.1 Beschreibung Nachrichtenkopf (Steuerungsdatensatz)

Ein Steuerungsdatensatz setzt sich aus folgenden wichtigen Elementen zusammen, weitere technisch notwendige Felder sind dem „Anhang A1.0“ zu entnehmen:

- Bezeichnung des Nachrichten-Senders durch Angabe der AT-Nummer des Senders
- Bezeichnung des Nachrichten-Empfängers durch Angabe der AT-Nummer des Senders
- Einer Transaktions-Identifikationsnummer (Energylink Transaction-ID), die vom ENERGYlink nach Empfang einer Nachricht als eindeutige, fälschungssichere Nummer generiert wird und dem Sender zur Bestätigung des Eingangs seiner Nachricht im ENERGYlink zugeschickt wird.
- Verfahrensschritt, welcher ~~sich aus dem Prozesskürzel (ID) und einer fortlaufender Nummer innerhalb des Prozesses ergibt~~ mit einem Prozesskürzel (MessageCode) bezeichnet wird; diese Bezeichnung findet sich auch in den Flussdiagrammen im Anhang 2.
- Anlagen-Identifikationsnummer (AIN), bestehend aus der einer Anlage zuordenbaren Nummer; diese Nummer wird vom Sender beim ENERGYlink abgefragt und ist vom Empfänger für Rückmeldungen zu verwenden.

Die AIN kann auch vom Initiator des Verfahrens vergeben werden. In diesem Fall hat die Nummer wie folgt erstellt zu werden:

1. AT123456: EC-Nummer des Senders
2. yyyy: Jahr
3. MM: Monat
4. dd: Tag
5. HH: Stunde
6. mm: Minute
7. ss: Sekunde
8. SSS: Millisekunden
9. 123456789: zehn Stellen welche beliebig vergeben werden können (um 999999999 IDs pro Millisekunde eindeutig zu definieren)

Sie bleibt innerhalb eines Verfahrens bzw. bei Prozessen die sich auf die gleiche Anlage beziehen konstant.

- Fall-Identifikationsnummer (FIN bzw. Case-ID), eine fortlaufende Nummer innerhalb der Anlagen-Identifikationsnummer, die in Kombination mit der AIN eine bestimmte Zählpunktbezeichnung eindeutig repräsentiert. Wenn noch keine Zählpunktbezeichnung eindeutig zugeordnet werden kann, ist die Fall-Identifikationsnummer immer „0“.

- Conversation-Identifikationsnummer (CIN); diese Nummer wird vom Sender eigenständig generiert. Sie bleibt innerhalb aller Prozessschritte eines Prozesses konstant.

Die CIN hat von allen Marktteilnehmern wie folgt erstellt zu werden:

1. AT123456: EC-Nummer des Senders
2. yyyy: Jahr
3. MM: Monat
4. dd: Tag
5. HH: Stunde
6. mm: Minute
7. ss: Sekunde
8. SSS: Millisekunden
9. 123456789: zehn Stellen welche beliebig vergeben werden können (um 999999999 IDs pro Millisekunde eindeutig zu definieren)

- Message-Identifikationsnummer (MIN); diese Nummer wird vom Sender eigenständig generiert. Sie wird bei jeder Übertragung eines Datensatzes neu erstellt und hat global eindeutig zu sein.

Die MIN hat von allen Marktteilnehmern wie folgt erstellt zu werden:

1. AT123456: EC-Nummer des Senders
2. yyyy: Jahr
3. MM: Monat
4. dd: Tag
5. HH: Stunde
6. mm: Minute
7. ss: Sekunde
8. SSS: Millisekunden
9. 123456789: zehn Stellen welche beliebig vergeben werden können (um 999999999 IDs pro Millisekunde eindeutig zu definieren)

- Benötigte Zeitstempel
- Produktiv-/Testkennzeichen
- Steuerungsdaten haben ebenfalls innerhalb der Nachricht geführt zu werden. Die Steuerungs- und Nachrichtendaten haben ident zu sein.
- Schemaversion
- Ablaufdatum der Nachricht
- Duplikatskennzeichnung
- Logischer Sender und Empfänger
- Sparte (Gas/Strom)

1.12.2 Beschreibung des Container mit personenbezogenen Daten

Wenn eine Nachricht personenbezogene Daten beinhaltet sind diese in einem eigenen Container in der Nachricht verschlüsselt und signiert abgelegt. Dieser Container kann ausschließlich vom endgültigen Datenempfänger entschlüsselt und gelesen werden. Dieser Datencontainer beinhaltet ausschließlich vertrauliche personenbezogene Daten und Steuerungsdaten.

Prozessbeschreibungen

Jeder in diesem Dokument beschriebene Prozess wird wie folgt dargestellt:

- Eckdaten des Prozesses
- Prozessablauf inkl. Schnittstellen (Flussdiagramm)
- Prozessschritte (Tabelle)
- Weitere Prozessdetails für die ausführlichere Beschreibung ausgewählter Prozessschritte

Prozesse, Prozessschritte und Schnittstellen haben jeweils eine eindeutige Kennzeichnung. Eine verbale Kurzbeschreibung jedes einzelnen Prozessschrittes findet sich in Form einer Prozessschritttabelle, die den Verfahrensschritt (die Prozessschritt-ID) ausweist. Diese eindeutigen IDs werden innerhalb dieses Dokumentes im Fließtext in eckige Klammern gesetzt geschrieben. Die tabellarisch angeordneten Prozessschritte stellen nicht notwendigerweise die Reihenfolge der Bearbeitung dar. Der Verlauf kann ausschließlich aus den Ablaufdiagrammen im Anhang, gelesen werden.

Der Ablauf des Lieferantenwechsels, die Neuanmeldung und Abmeldung werden in Übereinstimmung mit der Wechselverordnung als Verfahren bezeichnet. Die Verfahrensbeschreibung erfolgt analog zu den Prozessbeschreibungen.

1.13 Vollmachten innerhalb der Prozesse

Die Vollmacht und deren Informationsweitergabe ist ein essentieller Bestandteil der über den ENERGYlink durchgeführten Prozesse. Durch die Wechselverordnung 2014 ist die Aufnahme der Übermittlung der so genannten „formfreien“ Vollmacht notwendig. Die Art der Vollmacht kann folgender Art sein und die entsprechende Information hat in den Prozessen entsprechend mitgesendet zu werden:

- KEINE: es sind keine weiteren Daten wie z.B. Vollmacht-ID anzugeben (betrifft nur die Anmeldung auf einen Belieferungswunsch → in dem Fall erteilt der Netzbetreiber dem Lieferanten durch den Belieferungswunsch eine indirekte Vollmacht; somit ist der Lieferant nicht verpflichtet eine Vollmacht in der Anmeldung zu senden)
- SCHRIFTLICH: diese Variante kann weiterhin für schriftlich abgeschlossene Verträge durchgeführt werden; über die Wechselplattform ist jedenfalls der VOL Prozess durchzuführen (Vollmachtübermittlung im Format PDF; File nicht größer 300kb) und im entsprechenden Prozess z.B. ZPID ist die VOL-ID für eine entsprechende Zuordnung anzugeben
- FORMFREI: laut Wechselverordnung 2014 ist die Abgabe einer formfreien Vollmacht durch den Endkunden möglich; bei der Übermittlung der Vollmacht ist kein gesondertes Dokument (im Gegensatz zur schriftlichen Vollmacht) mitzusenden; im VOL-Prozess über die Wechselplattform wird die Art der Identifikation des Kunden angegeben, sowie zusätzliche vom Kunden abgegebene Information bzw. das vom Lieferanten NEU verwendete Authentifizierungsverfahren z.B. Verfahren: E-Mail und Ausweis; Additional Data: Typ des Ausweises; die unterschiedlichen Arten sind im Anhang unter „Liste Art der formfreien Vollmachten“ aufgelistet und mit allen Marktteilnehmern sowie Interessensvertretungen abgestimmt;

- Die oben angegebenen Arten der Vollmachten gelten für alle Prozesse und Verfahren sinngemäß
- Für die schriftliche und formfreie bzw. Online-Vollmacht ist der Prozess VOL (Vollmachtenübermittlung) durchzuführen; in den weiteren Prozessen ist mittels der VOL-ID (Vollmachten-Identifikation) darauf zu referenzieren;
- Sofern keine Vollmacht vorliegt (darf nur im Anmeldeprozess passieren), ist kein VOL Prozess durchzuführen; die Information hierzu erfolgt direkt im Anmeldeprozess (ohne gesonderten VOL Prozess)
- Die formfreie Vollmacht ist ebenfalls innerhalb des Prozesses Kündigung erlaubt und vom Lieferanten Aktuell, sofern der Prozess der automatischen Kündigung ermöglicht wird, zu akzeptieren.
- Eine Auflistung der Arten der formfreien Vollmacht sind in [Anhang A3.0 Arten der formfreien Vollmacht](#) ~~Anhang A2.16 Arten der formfreien Vollmacht~~ und werden ständig aktuell gehalten.
- Der Netzbetreiber hat im Falle einer Identifizierung des Kunden mittels einer der möglichen Varianten nicht die Möglichkeit die Korrektheit der Vollmacht zu dem angefragten Kunden zu prüfen, sofern keine schriftliche Vollmacht übermittelt wird (gilt für formfreie Vollmacht). Der Lieferant hat im Falle einer Abweichung des gesendeten Namens zum übermittelten Namen des Netzbetreibers die Korrektheit seiner Vollmacht gegebenenfalls zu überprüfen.
- Der Netzbetreiber hat einen vollständigen Datensatz im ZPID-Prozess inklusive Name zu übermitteln, auch wenn der angefragte Name ein anderer ist (erfolgreiche Identifikation mittels ZP und PLZ).

1.14 Verfahren Lieferantenwechsel [LIEF]

Der Lieferantenwechsel beschreibt den Wechsel eines Kunden (mittelbares Bilanzgruppenmitglied) von einem Strom- bzw. Gaslieferanten zu einem anderen. Dabei werden ein oder mehrere Zählpunkte eines Kunden, die zu dem betreffenden Zeitpunkt bereits durch einen anderen Lieferanten (Lieferant Aktuell) versorgt werden, gewechselt. Das Netznutzungsverhältnis bleibt unverändert.

Folgende Prozesse sind für den Lieferantenwechsel definiert:

ID	Bezeichnung	Kurzbeschreibung
ZPID	Zählpunkt- und Endverbraucheridentifikation beim Netzbetreiber	Optionaler Prozess: Ermittlung der Zählpunkte des Kunden beim Netzbetreiber.
BINKUN	Bindungs- und Kündigungsfristenabfrage beim aktuellen Lieferanten	Optionaler Prozess: Abfrage der Bindungsfristen sowie der Kündigungsfristen und Kündigungstermine beim Lieferant Aktuell.
KUEND	Kündigung	Optionaler Prozess: Kündigung des Vertragsverhältnisses mit dem aktuellen

		Lieferanten, typischerweise nur bei Kunden mit unbefristetem Vertragsverhältnis.
WIES	Eigentlicher Wechsel	Einleitung und Durchführung des Wechsels nach Auswahl der zu wechselnden Zählpunktbezeichnungen.



Abbildung 1: Überblick Lieferantenwechsel

Die optionalen Prozesse ZPID sowie BINKUN können vor einem Wechsel auch mehrmals durchlaufen werden, wenn etwa die Anlagenadresse inkorrekt ist und nicht im ersten Anlauf der vollständige, korrekte Zählpunkt-Datensatz vom Netzbetreiber übermittelt wird.

Der Kündigungsprozess wird üblicherweise nur für Kunden mit unbefristeten Verträgen gestartet. Je nach Kündigungsfrist des Kunden kann der Start vor dem Wechsel im eigentlichen Sinn oder auch während des Prozesses WIES erfolgen.

Der Wechsel muss innerhalb von maximal drei Kalenderwochen abgeschlossen sein, sofern der Kunde nicht andere Wünsche gegenüber dem Lieferanten geäußert hat. Diese Frist beginnt prinzipiell zu laufen, sobald der Netzbetreiber Kenntnis über den angestrebten Wechsel erhält, also mit Eintreten in das Verfahren LIEF (ZPID oder WIES).

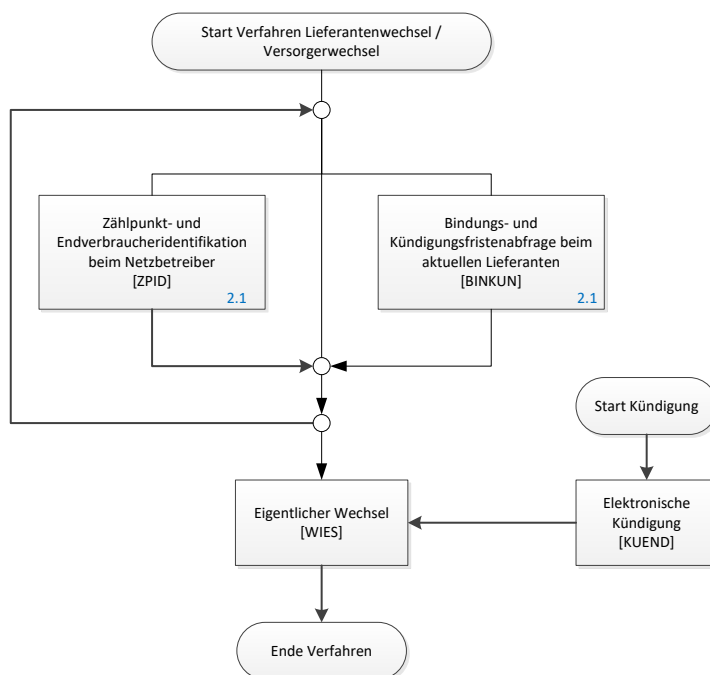
1.14.1 Überblick über die (wesentlichen) Prozesse bzw. Prozessschritte und deren maximale Bearbeitungsdauer (=Fristen) im Lieferantenwechsel-Verfahren:

	Bezeichnung Prozessschritt	Prozessschritt-ID	Bearbeitung durch	Bearbeitungsdauer ¹
Zählpunkt- und Endverbraucheridentifikation beim Netzbetreiber [ZPID] (optional)	Prozess Vollmacht-Prüfung	[VP]: [VP] bis [VP]	NB	Max. 24h
	Zählpunkt- und Endverbraucheridentifikation	[ZPID13] bis [ZPID16]	NB	
Bindungs- und Kündigungsfristenabfrage beim aktuellen Lieferanten [BINKUN] (optional)	Prüfung Vertragsverhältnis auf Korrektheit	BINKUN04	LA	Max. 24h
	Vollmacht-Prüfung	[VP]: [VP01] bis [VP11]	LA	
	Fristenabfrage	BINKUN08	LA	
Eigentlicher Wechsel [WIES] 12AT – 10AT	Prüfung ZP auf Korrektheit	WIES04	NB	Max. 72h
	Vollmacht-Prüfung ²	[VP]: [VP01] bis [VP11]	NB	
	Prüfung auf Prozess-Überschneidung	WIES07	NB	
	Übermittlung Verbrauchsdaten an LN	WIES11	NB	
				Max. 48h

¹

² Vollmacht-Prüfung ist optional und erfolgt nur, wenn die Vollmacht nicht vorher schon vom Empfänger geprüft wurde

	Prüfung Wechselinformation	WIES18	LA	
	Prüfung weiteres Vorgehen (Beharrung)	WIES27	LN	Max. 72h
	Änderung der Lieferantenzuordnung	WIES36	NB	Max. 24h

Wenn sich aufgrund der Feiertagssituation innerhalb von drei Wochen weniger als 10AT ergeben, verkürzen sich die Fristen folgendermaßen:

- Bei 9AT: zusätzlich NB 72h auf 48h
- Bei 8AT: zusätzlich LN 72h auf 48h
- Bei 7AT: zusätzlich LN 48h auf 24h
- Bei 6AT: zusätzlich NB 48h auf 24h

Die sich daraus ergebenden Fristen (errechneter Wechseltermin je Arbeitstag) werden durch die Verrechnungsstelle im ENERGYlink spätestens sechs Wochen im Vorhinein für das nachfolgende Kalenderjahr veröffentlicht.

Grundsätzlich gilt jedoch weiterhin die Wechselfrist von drei Wochen.

Die Fristenberechnung erfolgt immer vom Stichtag 10 Arbeitstage rückwirkend. Es hat darauf Rücksicht genommen zu werden, dass das Einreichfenster von 2 Arbeitstagen eingehalten wird (Feiertage innerhalb des Einreichfensters reduzieren die Wechseldauer). Sofern die Summe beider Fristen die per Gesetz definierten drei Wochen überschreitet, wird die Wechseldauer (10 Arbeitstage) entsprechend reduziert. Das Einreichfenster bleibt unverändert zwei Arbeitstage. Sofern jedoch bei einer verkürzten Wechselfrist (10 Arbeitstage auf 8 AT) der Wechsel früh eingereicht wird, wird die Dauer entsprechend erweitert. Die Frist muss entsprechend dem Einreichtag bei Lieferant NEU und Netzbetreiber Seite berücksichtigt werden.

1.14.2 Zählpunkt- und Endverbraucheridentifikation beim Netzbetreiber [ZPID]

1.14.2.1 Eckdaten

Identifikation	ZPID
Zweck des Prozesses	Der optionale Prozess dient der teilautomatisierten Ermittlung der Zählpunktbezeichnungen und weiterer Kunden- bzw. Anlagendaten (vollständige Datensätze) beim Netzbetreiber
Akteure	<ul style="list-style-type: none"> • Lieferant Neu • Netzbetreiber
Vorbedingungen	<p>Für den betroffenen Kunden liegen vor:</p> <ul style="list-style-type: none"> • schriftliche bzw. formfreie Vollmacht • Unterschriebener Liefervertrag/Willenserklärung beim neuen Lieferanten (optional)

Identifikation	ZPID
Auslösendes Ereignis	Anstoß erfolgt durch den neuen Lieferanten zu einem beliebigen Zeitpunkt
Input	<ul style="list-style-type: none"> • Abfragedaten zu einem Kunden und einer Anlagenadresse <ul style="list-style-type: none"> • Variante 1: <ul style="list-style-type: none"> ○ Zählpunktbezeichnung und Nachname/Firmenname ○ oder Zählpunktbezeichnung und PLZ • Variante 2: Nachname bzw. Firmenname und Anlagenadresse mit PLZ, Ort, Straße und Hausnummer • Weitere optionale Angaben: <ul style="list-style-type: none"> ○ Zählpunktbezeichnung ○ Zählernummer ○ Zählertyp ○ Kundennummer beim Netzbetreiber ○ Nachname bzw. Firmenname ○ Vorname ○ Firmenbuchnummer ○ Geburtsdatum ○ E-Mail des Kunden ○ Telefonnummer des Kunden ○ PLZ ○ Ort ○ Straßenbezeichnung ○ Hausnummer ○ Stiege ○ Stock ○ Türnummer ○ Adresszusatz • Vollmacht-ID • Kennzeichen, ob Manuelle Suche gewünscht • Kennzeichen, ob weitere ZP an einer Anlagenadresse rückgemeldet werden sollen • Kennzeichen, welche Energierichtung der Zählpunkte abgefragt werden soll

Identifikation	ZPID
Output	<p>Vollständiger Antwortdatensatz mit:</p> <ul style="list-style-type: none"> • Zählpunktbezeichnung(en) zu den angefragten Zählpunkten • Energierichtung • Lastprofiltyp (Gas) • Standardlastprofil (Strom) • Zählernummer • Zählertyp • Nachname bzw. Firmenname • angefragten Anlagenadresse eines Kunden (PLZ, Ort, Straßenbezeichnung, Hausnummer) • Angabe des aktuellen Lieferanten zu den Input-Daten • Weitere optionale Angaben: <ul style="list-style-type: none"> ○ Stiege, Stock, Türnummer ○ Adresszusatz ○ Kundennummer beim Netzbetreiber ○ Vorname ○ Firmenbuchnummer ○ Geburtsdatum ○ E-Mail des Kunden ○ Telefonnummer des Kunden ○ Vertragsnummer <p>• — • — • —</p> <p>Zu jedem Datensatz, der nicht eindeutig identifiziert werden konnte, wird ein standardisierter Fehlercode zurückgeliefert.</p>

1.14.2.2 Prozessablauf

Anmerkung laut Anhang zur Wechselverordnung: „Ergibt die Prüfung der Mindestangaben keine eindeutige Übereinstimmung mit den beim Netzbetreiber vorliegenden Daten des Endverbrauchers, hat der Netzbetreiber anhand der durch den neuen Lieferanten zusätzlich angegebenen Daten eine Identifikation zu versuchen. Einzelne zusätzlich angegebene, jedoch nicht übereinstimmende Daten dürfen nicht zu einem Abbruch führen, wenn eine eindeutige Identifikation anhand einer oder mehrerer zusätzlich angegebener Daten möglich ist.“

Nach Übermittlung der obenstehenden Daten durch den neuen Lieferanten hat der Netzbetreiber für die Durchführung der Suchabfrage eine standardisierte Prüflogik vorzusehen. Hierfür ist die Kölner Phonetik anzuwenden.

Liefert eine automatisierte Suche in dieser Variante kein eindeutiges oder kein Ergebnis, so ist eine nicht automatisierte Bearbeitung innerhalb der festgelegten Höchstfrist zulässig.

Wenn die Angabe „Alle Zählpunkte zu einer Anlage“ nicht gesetzt ist, haben alle Zählpunkte zu der identifizierten Verbrauchsstelle z.B. Wohnung zurückgeliefert zu werden, genau gleich zu behandelt wie wenn die Angabe „Alle Zählpunkte zu einer Anlage“ gesetzt ist (dies gilt nur für Variante 2 (Adresse + Name)). Wenn keine Angabe über die Mitlieferung der Zählpunkte

erfolgt und eine Identifizierung nach Variante 1 (Zählpunkt + Name bzw. PLZ) erfolgt, dann wird nur der angefragte Zählpunkt rückübermittelt.

Wenn bei der Suche nach Zählpunkt & Nachname bzw. Firmenbezeichnung kein Ergebnis erzielt wird, muss der Netzbetreiber in einem zweiten Schritt eine Suche mit Zählpunkt und Postleitzahl durchführen. Er darf an dieser Stelle den Namen nicht mehr zur Einschränkung (oder Validierung) des Suchergebnisses verwenden. Dies bedeutet, dass auch Daten zu Kunden gesendet werden können, welche mit der Anfrage (bzw. Vollmacht) in keinem Zusammenhang stehen.

Es muss bei vorhandenem ZP und der PLZ immer erst nach Variante1 gesucht werden.

Wird nach Variante 1 gesucht (ZP und PLZ) und ein Ergebnis gefunden, so darf ein etwaig ebenfalls übermittelter Name1 nicht mehr zur Einschränkung (oder Validierung) des Suchergebnisses verwenden.

Dies bedeutet, dass auch Daten (Namen) zu Kunden gesendet werden können, welche mit der Anfrage (bzw. Vollmacht) in keinem Zusammenhang stehen.

Ablaufdiagramm: Siehe dazu [Anhang A2.2 \[ZPID\] Zählpunkt- und Endverbraucheridentifikation beim Netzbetreiber V03.0](#)~~Anhang A2.2 [ZPID] Zählpunkt- und Endverbraucheridentifikation beim Netzbetreiber V03.0~~10

1.14.2.3 Prozessschritte

Die folgende Liste enthält alle Prozessschritte mit einer kurzen Erläuterung. Die eindeutige Prozessschritt-ID findet sich auch in den Ablaufdiagrammen.

ProcessStep	MessageCode	Sender	Empfänger	Bezeichnung	Frist	Erklärung
ZPID01	ANFRAGE_ZPID	LN		ANFRAGE_ZPID erstellen		<p>Im System des neuen Lieferanten wird eine Datenstruktur erzeugt, die gesammelte Abfragedatensätze zu einem Kunden an einer oder mehreren Anlagenadressen bzw. zu einem oder mehreren Zählpunkten beinhaltet.</p> <p>Einzeldatensatz je ZP bzw. je Anlagenadresse:</p> <p>Zulässige Felder</p> <ul style="list-style-type: none"> • Steuerungsdaten • ZP-Bezeichnung • Zählernummer • Zählertyp • Nachname bzw. Firmenbezeichnung • Vorname • Firmenbuchnummer • Geburtsdatum • E-Mail des Kunden • Telefonnummer des Kunden • Kundennummer beim NB • PLZ • Ort • Straßenbezeichnung • Hausnummer • Stiege • Stock • Türnummer • Adresszusatz • Kennzeichen, ob manuelle Suche gewünscht

ProcessStep	MessageCode	Sender	Empfänger	Bezeichnung	Frist	Erklärung
						<ul style="list-style-type: none"> • Selektion der Energierichtung (Verbraucher/Erzeuger/Beide) • Ausgabe weiterer gefundener Zählpunkte zur Anlagenadresse (ja/nein) • Vollmacht ID <p>Pflichtfelder Variante 1a:</p> <ul style="list-style-type: none"> • Steuerungsdaten • Vollmacht ID • Selektion der Energierichtung (Verbraucher/Erzeuger/Beide) • Ausgabe weiterer gefundener Zählpunkte zur Anlagenadresse (ja/nein) • Angabe manuelle Suche gewünscht • ZP-Bezeichnung • Nachname bzw. Firmenbezeichnung <p>Variante 1b:</p> <ul style="list-style-type: none"> • Steuerungsdaten • Vollmacht ID • Selektion der Energierichtung (Verbraucher/Erzeuger/Beide) • Ausgabe weiterer gefundener Zählpunkte zur Anlagenadresse (ja/nein) • Angabe manuelle Suche gewünscht • ZP-Bezeichnung • PLZ <p>Pflichtfelder Variante 2:</p> <ul style="list-style-type: none"> • Steuerungsdaten

ProcessStep	MessageCode	Sender	Empfänger	Bezeichnung	Frist	Erklärung
						<ul style="list-style-type: none"> • Vollmacht ID • Selektion der Energierichtung (Verbraucher/Erzeuger/Beide) • Ausgabe weiterer gefundener Zählpunkte zur Anlagenadresse (ja/nein) • Angabe manuelle Suche gewünscht • Nachname bzw. Firmenbezeichnung • PLZ • Ort • Straßenbezeichnung • Hausnummer
ZPID02	ANFRAGE_ZPID	LN	NB	ANFRAGE_ZPID übertragen		Der Abfragedatensatz wird an den Netzbetreiber übertragen.
ZPID03	ANFRAGE_ZPID	NB		ANFRAGE_ZPID empfangen		Der Netzbetreiber erhält den Abfragedatensatz.
ZPID13		NB		Prüfung der übermittelten Daten gemäß Variante 1		Der NB überprüft die vom LN empfangenen Daten nach einer vorgegebenen Prüflogik: <ul style="list-style-type: none"> • Zählpunktbezeichnung • Nachname/Firmenname oder PLZ
ZPID14		NB		Prüfung der übermittelten Daten gemäß Variante 2		Falls die vom NB unter ZPID13 durchgeführte Prüflogik kein Ergebnis auswirft, oder Daten gemäß Variante 2 übermittelt wurden, ist eine Prüfung mit folgenden Mindestdaten durchzuführen: <ul style="list-style-type: none"> • Nachname/Firmenname • PLZ • Ort • Straßenbezeichnung • Hausnummer

ProcessStep	MessageCode	Sender	Empfänger	Bezeichnung	Frist	Erklärung
ZPID15		NB		Ausgabe weiterer Zählpunkte zur Anlagenadresse		Bei entsprechender Kennzeichnung durch den LN hat der NB alle weiteren vorhandenen Zählpunktbezeichnungen zur Anlagenadresse dem LN zu übermitteln.
ZPID16		NB		Versuch der Identifizierung anhand einer oder mehrerer zusätzlich angegebenen Daten		
VP01 bis VP11	VOLLPRUEF_VP	NB		Siehe Kapitel <u>Prozess Vollmachtsprüfung</u> [VP]Prozess Vollmachtsprüfung [VP]		Info über Vollmachtsprüfung wird verschickt: <ul style="list-style-type: none"> • „Vollmacht wird geprüft“ •

Formatiert: Schriftart: 10 Pt.

ProcessStep	MessageCode	Sender	Empfänger	Bezeichnung	Frist	Erklärung
ZPID07	ANTWORT_ZPID	NB		ANTWORT_ZPID erstellen		<p>Es wird ein Sammel-Antwortdatensatz mit folgender Information je ZP versendet:</p> <ul style="list-style-type: none"> • Steuerungsdaten • Energierichtung • Strom: „Standardlastprofil“ / Gas: „Lastprofiltyp“ • Aktueller Lieferant/Versorger (AT-Nummer) • Zählertyp • Zählernummer • Nachname bzw. Firmenbezeichnung • Zählpunktbezeichnung(en) • Anlagenadresse (PLZ, Ort, Straßenbezeichnung, Hausnummer) • Sämtliche, zur Zählpunktbezeichnung des Endverbrauchers gehörige Daten, können optional übermittelt werden: <ul style="list-style-type: none"> • Vorname • Kundennummer beim NB • Stiege • Stock • Türnummer • Adresszusatz • Firmenbuchnummer • Geburtsdatum • E-Mail des Kunden • Telefonnummer des Kunden • Vertragsnummer •

ProcessStep	MessageCode	Sender	Empfänger	Bezeichnung	Frist	Erklärung
ZPID08	ANTWORT_ZPID	NB	LN	ANTWORT_ZPID übertragen	24 Stunden nach Einlangen des Abfragedatensatzes	Der Antwortdatensatz wird über die Wechselplattform zum LN geschickt.
ZPID09	ANTWORT_ZPID	LN		ANTWORT_ZPID empfangen		Der LN empfängt die vollständigen und korrekten ZP-Daten.
ZPID10	FEHLER_ZPID	NB		FEHLER_ZPID erstellen		<p>Konnten die Zählpunkte des Kunden zu den Input-Daten nicht ermittelt werden, oder ist die übermittelte Vollmacht nicht rechtsgültig, wird ein entsprechender Fehlerdatensatz erstellt:</p> <ul style="list-style-type: none"> • „Endverbraucher nicht identifiziert“ • „Endverbraucher nicht eindeutig identifiziert“ • „Falsches Netzgebiet“ • „Zählpunkt nicht versorgt“ • „Zählpunkt nicht gefunden“ • „Zählpunkt passt nicht zur Lieferanten Sparte“ • „Vollmacht nicht rechtsgültig“ • „Vollmacht fehlt“
ZPID11	FEHLER_ZPID	NB	LN	FEHLER_ZPID senden		Der Fehlerdatensatz wird vom NB über die Wechselplattform zum LN geschickt.
ZPID12	FEHLER_ZPID	LN		FEHLER_ZPID empfangen		Der LN empfängt den Fehlerdatensatz.

1.14.2.4 Weitere Prozessdetails

Am Beginn des Lieferantenwechsels steht die optionale Zählpunkt- und Endverbraucheridentifikation beim Netzbetreiber, bei der der neue Lieferant die Zählpunktbezeichnungen zu einer Anlage eines Kunden ermittelt oder die Kundendaten prüfen kann (um sie zu ergänzen bzw. zu korrigieren).

Die Zählpunkte bzw. die damit verbundenen vollständigen Datensätze können auf zwei Arten, mit folgenden Mindestdaten, angefragt werden

- durch Angabe der Zählpunktbezeichnung, in Kombination mit dem Nachnamen des Kunden bzw. Firmenbezeichnung oder der PLZ
- durch Nachname bzw. Firmenbezeichnung, verbunden mit der Anlagenadresse (PLZ, Ort, Straßenbezeichnung und Hausnummer)
- Optional können weitere Daten mitgeliefert werden: Zählpunktbezeichnung, Zählernummer, Zählertyp, Kundennummer beim Netzbetreiber, Nachname bzw. Firmenname, Vorname, Firmenbuchnummer, Geburtsdatum, E-Mail des Kunden, Telefonnummer des Kunden, PLZ, Ort, Straßenbezeichnung, Hausnummer, Türnummer, Stiege, Stock und Adresszusatz

Gemeinsam mit den Anfragedaten muss der LN auch die Vollmacht ID mitschicken. Die Datenabfrage beim NB ist ein teilautomatischer Prozess. Nach Erhalt des Datensatzes wird entsprechend den Prüflogiken automatisiert gesucht. Sofern kein eindeutiger Treffer gefunden wird, kann der Netzbetreiber eine manuelle Aussteuerung vornehmen und dadurch in die Suche aktiv, maximal jedoch innerhalb der Höchstfrist, eingreifen. Eine etwaige Vollmachtsprüfung kann als Stichprobe oder in begründeten Fällen im Ermessen des Netzbetreibers durchgeführt werden.

Falls der NB einen Treffer findet, meldet er die bei ihm gespeicherte Zählpunktbezeichnung, Anlagenadresse usw. retour. Wenn bei der Abfrage durch den LN ein entsprechendes Kennzeichen gesetzt wurde, werden auch weitere bei der Anlagenadresse vorhandene Zählpunkte zurückgemeldet (Details dazu siehe Prüfung der Daten, ZP-Nr ermitteln [ZPID13-14]). Danach kann der neue Lieferant die zurückgemeldeten Datensätze prüfen bzw. in sein System übernehmen und/oder für die nächsten Prozessschritte den/die zu wechselnden Zählpunkt/e auswählen.

Im Fehlerfall (keine erfolgreiche Identifikation) wird ein standardisierter Fehlercode retour geliefert.

1.14.2.5 Prüfung der Vollmacht [VP]: [VP01] bis [VP11]

Im begründeten Verdachtsfall oder in Form einer Stichprobe kann der NB eine Überprüfung der Vollmacht durchführen. Dies unterbricht die vollautomatische Verarbeitung des angefragten Datensatzes.

In diesem Fall wird der LN vom NB über die Überprüfung der Vollmacht in Kenntnis gesetzt.

Eine etwaige Vollmachtsprüfung kann die Maximalfrist von 24h nicht vergrößern. Es ist auf jeden Fall innerhalb von 24h dem Lieferanten zu antworten.

1.14.2.6 Prüfung der Daten, ZP-Nr ermitteln [ZPID13-14]

Eingabe:

Pflichtdatenfelder für die Eingabe in der Zählpunkt- und Endverbraucheridentifikation beim Netzbetreiber sind für Variante 1 Zählpunktbezeichnung und Nachname/Firmenbezeichnung oder PLZ [ZPID13] oder für Variante 2 Nachname/Firmenbezeichnung, PLZ, Ort, Straßenbezeichnung und Hausnummer [ZPID14]

Optional sind die folgenden weiteren Datenfelder, sofern nicht bereits bei den Pflichtdatenfeldern eingetragen:

- Zählpunktbezeichnung
- Nachname bzw. Firmenname
- Vorname
- Firmenbuchnummer
- Geburtsdatum
- E-Mail des Kunden
- Telefonnummer des Kunden
- PLZ
- Ort
- Straßenbezeichnung
- Hausnummer
- Türnummer
- Stiege
- Stock
- Adresszusatz
- Zählernummer
- Zählertyp
- Kundennummer beim Netzbetreiber

Hinweis: Eine Klarstellung bzgl. der Handhabung optionaler Daten findet sich im Kapitel [1.28.](#)

Formatiert: Schriftart: Fett

Für gute Suchergebnisse wird empfohlen möglichst viele Datenfelder zu befüllen. Es können alle oben angeführten Datenfelder befüllt werden. Vor allem bei Zählpunkten im städtischen Bereich ist die zusätzliche Eingabe von Stiege, Stock und Türnummer zu empfehlen. Diese Daten können zu einem genaueren Suchergebnis beitragen.

Anmerkung:

Es wäre grundsätzlich ausreichend, nur mit der Zählpunktbezeichnung zu suchen. Um eventuelle falsche Ergebnisse durch eine fehlerhafte Eingabe der Zählpunktbezeichnung (Zahlendreher) zu verhindern, ist ein zusätzliches Prüffeld erforderlich. Dieses Prüffeld ist der Nachname/Firmenbezeichnung oder die PLZ, welches in Kombination mit der Zählpunktbezeichnung geprüft werden muss.

Prüflogik:

Sofern eine Zählpunktbezeichnung mitgeliefert wird, erfolgt Prüfschritt 1. Ist das Ergebnis dieser Prüfung negativ oder wurde keine Zählpunktbezeichnung mitgeliefert, wird Prüfschritt 2 durchgeführt.

Prüfschritt 1:

Zuerst wird überprüft, ob die Zählpunktbezeichnung vorhanden ist. Ist die Zählpunktbezeichnung vorhanden, wird geprüft, ob auch der Nachname bzw. Firmenbezeichnung oder Postleitzahl zu dieser Zählpunktbezeichnung vorhanden ist. Ist diese Prüfung erfolgreich, wird der Antwortdatensatz zurückgeliefert.

Ergibt die Überprüfung mit Zählpunkt und Nachname bzw. Firmenname oder Zählpunkt und PLZ keine Übereinstimmung, und wird eine Zählnummer (Gerätenummer) übermittelt, so wird die Suche mit Zählnummer und PLZ nach obigen Prüfverfahren durchgeführt.

Ergibt zumindest eine der drei vorher genannten Prüfverfahren einen eindeutigen Treffer, wird der Zählpunkt samt zugehöriger Stammdaten dem Sender der Nachricht übermittelt. Erfolgt keine Übereinstimmung mit einer Zählpunktbezeichnung oder wurden die erforderlichen Daten nicht mitgeliefert, wird Prüfschritt 2 ausgeführt.

Prüfschritt 2:

Es wird geprüft, ob die Kombination aus Nachname/Firmenbezeichnung, Postleitzahl/Ort, Straße, Hausnummer existiert und eindeutig ist. Ist diese Prüfung erfolgreich so wird der vollständige Antwortdatensatz zurückgeliefert.

Wurde durch den neuen Lieferanten bei Angabe der Mindestdaten für Prüfschritt 1 zusätzlich bekannt gegeben, dass zur angegebenen Zählpunktbezeichnung allfällig vorhandene weitere Zählpunktbezeichnungen rückübermittelt werden sollen, sind diese auch zu übermitteln.

Sind einzelne Datenfelder oder deren Kombination beim Netzbetreiber nicht vorhanden, wird der Suchprozess mit der Fehlermeldung „Endverbraucher nicht identifiziert“ abgebrochen.

Ist die Kombination aus den Datenfeldern beim Netzbetreiber vorhanden aber nicht eindeutig, werden die optionalen Datenfelder (siehe oben) für die weitere Suche herangezogen. Sind keine weiteren optionalen Datenfelder befüllt, wird der Suchprozess mit der Fehlermeldung „Endverbraucher nicht eindeutig identifiziert“ abgebrochen. Sind einige oder alle der optionalen Datenfelder befüllt, aber ergeben trotzdem kein eindeutiges Ergebnis, wird ebenfalls mit Fehlermeldung „Endverbraucher nicht eindeutig identifiziert“ abgebrochen.

Einzelne zusätzlich angegebene, jedoch nicht übereinstimmende Daten dürfen nicht zu einem Abbruch führen, wenn eine eindeutige Identifizierung anhand einer oder mehrerer zusätzlich angegebener Daten möglich ist.

Fehlermeldungen:

„Endverbraucher nicht identifiziert“

„Endverbraucher nicht eindeutig identifiziert“

„ZP nicht gefunden“

„ZP nicht versorgt“

„Zählpunkt passt nicht zu Lieferanten Sparte“

„Falsches Netzgebiet“

„Vollmacht fehlt“ (nur bei schriftlicher Vollmacht)

„Vollmacht nicht rechtsgültig“



Abbildung 2: Beispielkunde für die Zählpunktidentifikation

In Abbildung 2 ist folgende Konstellation dargestellt: für die beim Netzbetreiber geführte Kundennummer existieren zwei Verträge: Vertrag 1 bezieht sich auf die Anlage 1 mit zwei Zählpunkten, Vertrag 2 umfasst Anlage 2 mit dem Zählpunkt 3 sowie Anlage 3 mit dem Zählpunkt 4. Jede der drei Anlagen liegt an einer eigenen Anlagenadresse.

Falls der Lieferant Neu in Variante 1 mit einem der vier korrekten Zählpunktbezeichnungen eine Zählpunktidentifikation startet, so übermittelt der Netzbetreiber die weiteren Daten zu diesem Zählpunkt. Ist das Kennzeichen zur Übermittlung weiterer Zählpunktbezeichnungen an der Anlagenadresse gesetzt, so wird für den angefragten ZP1 auch der ZP2 zurückgemeldet (bzw. für den angefragten ZP2 der ZP1 zurückgemeldet). Anfragen mit ZP3 oder ZP4 liefern unabhängig vom Kennzeichen keine weiteren Treffer.

Falls der Lieferant Neu eine Zählpunktidentifikation mit Daten gemäß Variante 2 startet, so werden unterschiedlich viele Zählpunktbezeichnungen zurückgemeldet. Folgende Konstellationen können im Trefferfall auftreten:

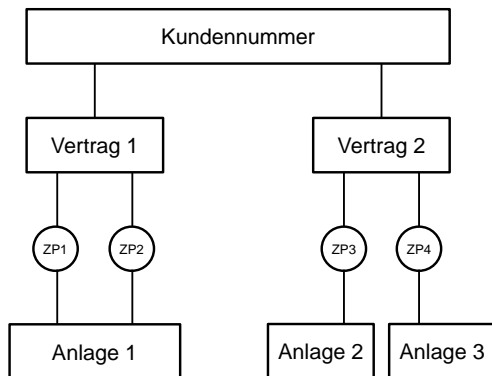
- Wird die korrekte Netzbetreiber-Kundennummer vom Lieferant Neu geschickt, so erhält der Lieferant Neu die Daten je nach Variante zu einem Zählpunkt oder zu einer Anlagenadresse.
- Wird die Adresse der Anlage1 geschickt, so werden die Zählpunktbezeichnungen für ZP1 und ZP2 rückgemeldet.
- Wird die Adresse der Anlage2 geschickt, so wird die Zählpunktbezeichnung für ZP3 rückgemeldet.
- Wird die Adresse der Anlage3 geschickt, so wird die Zählpunktbezeichnung für ZP4 rückgemeldet.

Zu einer Kundennummer muss immer zusätzlich eine Zählpunktbezeichnung oder eine Anlagenadresse für die Abfrage übermittelt werden. Die Abfrage über eine Vertragsnummer ist nicht möglich – gilt nur für die Kündigung!

Schreibweise:

Für die Überprüfung von übermittelten Textfeldern (Name1, Name2, Straßenbezeichnungen, Ort) wird vom NB folgende normierte Schreibweise bei allen Datenfeldern verwendet:

- Entfernung Großschreibung durch Kleinschreibung
- Entfernung Sonderzeichen (mindestens -+#!"§\$%&/()=?`´^°,;+#+*~@\<>|{}[])
- Umwandlung Umlaute: ä→ae, ö→oe, ü→ue
- Umwandlung ß: ß → ss (nicht sz→ss, da diese Schreibweise auch gewollt sein kann: z.B. Szabo)

Phonetische Schreibweise für Nachname/Firmenbezeichnung und Straße ist sinnvoll.

1.14.2.7 Vollständigen Antwortdatensatz erstellen [ZPID07]

Nach erfolgter Identifikation der abgefragten Zählpunkte beim Netzbetreiber wird ein Antwortdatensatz je Zählpunkt zusammengestellt und in weiterer Folge an den neuen Lieferanten zurück übermittelt.

Die rückgemeldeten Datensätze beinhalten folgende personenbezogene Daten:

- Strom: „Standardlastprofil“ / Gas: „Lastprofiltyp“
- Energierichtung
- Aktueller Lieferant/Versorger (AT-Nummer)
- Zählernummer
- Zählertyp
- Zählpunktbezeichnung(en)
- Sämtliche, zur Zählpunktbezeichnung gehörige Daten die auch bei der Suchabfrage durch den Lieferanten angegeben werden konnten. Das sind zumindest Nachname bzw. Firmenbezeichnung, PLZ, Ort, Straßenbezeichnung, Hausnummer.
- Optional können übermittelt werden: Stiege, Stock, Türnummer, Adresszusatz, Kundennummer beim NB, Vorname, Firmenbuchnummer, Geburtsdatum, E-Mail des Kunden, Telefonnummer des Kunden und Vertragsnummer.

Alle Datensätze werden in einer Nachricht übermittelt. Jeder gefundenen Zählpunktbezeichnung wird eine eindeutige Fall-Identifikationsnummer (FIN bzw. Case-ID) zugeordnet und mit gesendet. Die Anlagen-Identifikationsnummer (AIN) muss für alle ZP der gleichen Anlage gleich sein. Die Kombination aus Anlagen-Identifikationsnummer und Fall-Identifikationsnummer muss genau einer bestimmten Zählpunktbezeichnung entsprechen.

1.14.3 Prozess Bindungs- und Kündigungsfristenabfrage beim aktuellen Lieferanten [BINKUN]

1.14.3.1 Eckdaten

Identifikation	BINKUN
-----------------------	---------------

Zweck des Prozesses	Dieser optionale Prozess dient dem neuen, bevollmächtigten Lieferanten zur Ermittlung der Bindefrist, der Kündigungsfrist, sowie der möglichen Kündigungstage eines Kunden beim aktuellen Lieferanten
Akteure	<ul style="list-style-type: none"> • Lieferant Neu • Lieferant Aktuell
Vorbedingungen	Für den betroffenen Kunden liegen vor: <ul style="list-style-type: none"> • Rechtsgültige Vollmacht
Auslösendes Ereignis	Anstoß erfolgt durch den neuen Lieferanten zu einem beliebigen Zeitpunkt
Input	<p>Abfragedaten:</p> <ul style="list-style-type: none"> • Steuerungsdaten • Zählpunktbezeichnung • Nachname bzw. Firmenname • Vollmacht-ID • Weitere optionale Angaben: <ul style="list-style-type: none"> ○ Kundennummer ○ Vorname ○ Firmenbuchnummer ○ Geburtsdatum ○ E-Mail des Kunden ○ Telefonnummer des Kunden ○ Anlagenadresse (PLZ, Ort, Straßenbezeichnung, Hausnummer, Stiege, Stock, Türnummer) ○ Adresszusatz
Output	<p>Entweder Antwortdatensatz zu allen angefragten Zählpunkten mit:</p> <ul style="list-style-type: none"> • Zählpunktbezeichnung • Nachname bzw. Firmenname • Kündigung eingeschrieben • Kündigungseinreichzeitpunkt • Zeiteinheit • Zeitwert • Weitere optionale Angaben: <ul style="list-style-type: none"> ○ Kundennummer ○ Vorname ○ Firmenbuchnummer ○ Geburtsdatum ○ E-Mail des Kunden ○ Telefonnummer des Kunden ○ Anlagenadresse (PLZ, Ort, Straßenbezeichnung, Hausnummer, Stiege, Stock, Türnummer) ○ Adresszusatz ○ Vertragsnummer ○ Bindungstermin <p>oder Fehlermeldung:</p> <ul style="list-style-type: none"> • Endverbraucher nicht eindeutig identifiziert • Endverbraucher nicht identifiziert • Vollmacht fehlt • Vollmacht nicht rechtsgültig • Zählpunkt nicht gefunden

Formatiert: Einzug: Links: 1,9 cm, Keine Aufzählungen oder Nummerierungen

	<ul style="list-style-type: none">• Zählpunkt nicht versorgt• Zählpunkt passt nicht zu Lieferanten Sparte
--	--

1.14.3.2 Prozessablauf

Ablaufdiagramm: Siehe dazu Anhang A2.1 [BINKUN] Bindungs- und Kündigungsfristenabfrage beim aktuellen Lieferanten V03.0

1.14.3.3 Weitere Prozessdetails

Liefert eine automatisierte Suchabfrage kein eindeutiges Ergebnis, so ist eine nicht automatisierte Bearbeitung innerhalb der festgelegten Höchstfrist im Ausnahmefall zulässig.

1.14.3.4 Prozessschritte

ProcessStep	MessageCode	Sender	Empfänger	Bezeichnung	Frist	Erklärung
BINKUN01	ANFRAGE_BINKUN	LN		ANFRAGE_BINKUN erstellen		<p>Zur Abfrage werden die Steuerungsdaten gemeinsam mit folgenden Daten angegeben:</p> <ul style="list-style-type: none"> • Nachnamen/Firmenbezeichnung • Zählpunktbezeichnungen • Vollmacht-ID • • Optional können angegeben werden: <ul style="list-style-type: none"> ○ Vorname ○ Kundennummer ○ Firmenbuchnummer ○ Geburtsdatum ○ E-Mail des Kunden ○ Telefonnummer des Kunden ○ Anlagenadresse (PLZ, Ort, Straße, Hausnummer, Stiege Stock, Türnummer) ○ Adresszusatz
BINKUN02	ANFRAGE_BINKUN	LN	LA	ANFRAGE_BINKUN übertragen		Der Datensatz wird zum LA übertragen.
BINKUN03	ANFRAGE_BINKUN	LA		ANFRAGE_BINKUN empfangen		Der aktuelle Lieferant empfängt den Datensatz.

ProcessStep	MessageCode	Sender	Empfänger	Bezeichnung	Frist	Erklärung
BINKUN04		LA		Prüfen, ob Vertragsverhältnis existiert		Der LA prüft auf ein existierendes Vertragsverhältnis zu dem identifizierten Kunden.
VP01 bis VP11	VOLLPRUEF_VP	LA		Siehe Kapitel Prozess Vollmachtsprüfung [VP] Prozess Vollmachtsprüfung [VP]		Info über Vollmachtsprüfung wird verschickt: <ul style="list-style-type: none"> • „Vollmacht wird geprüft“ •
BINKUN05	FEHLER_BINKUN	LA		FEHLER_BINKUN erstellen		Mögliche Fehlermeldungen: <ul style="list-style-type: none"> • „Endverbraucher nicht identifiziert“ (wenn Prüfung auf ZP erfolgreich, aber nicht inklusive Name1, wird vom LA Name1 und Name2 in der Fehlermeldung retourniert) • „Endverbraucher nicht eindeutig identifiziert“ • „Zählpunkt nicht versorgt“ (ZP nicht gefunden bzw. angefragter Lieferant ist nicht aktueller Lieferant) • „Zählpunkt passt nicht zu Lieferanten Sparte“ • „Zählpunkt nicht gefunden“ • „Vollmacht nicht rechtsgültig“ • „Vollmacht fehlt“
BINKUN06	FEHLER_BINKUN	LA	LN	FEHLER_BINKUN übertragen		Die Fehlermeldung wird an den LN geschickt.
BINKUN07	FEHLER_BINKUN	LN		FEHLER_BINKUN empfangen		Der neue Lieferant empfängt die Fehlermeldung.

ProcessStep	MessageCode	Sender	Empfänger	Bezeichnung	Frist	Erklärung
BINKUN08	ANTWORT_BINKUN	LA		ANTWORT_BINKUN erstellen		<p>Für jeden Zählpunkt in der Anfrage werden folgende Informationen zusammengestellt:</p> <ul style="list-style-type: none"> • Zählpunktbezeichnung • Nachname bzw. Firmenname • Kündigung eingeschrieben • Kündigungseinreichzeitpunkt • Zeiteinheit • Zeitwert • Weitere optionale Angaben: <ul style="list-style-type: none"> ○ Kundennummer ○ Vorname ○ Firmenbuchnummer ○ Geburtsdatum ○ E-Mail des Kunden ○ Telefonnummer des Kunden ○ Anlagenadresse (PLZ, Ort, Straßenbezeichnung, Hausnummer, Stiege, Stock, Türnummer) ○ Adresszusatz ○ Vertragsnummer ○ Bindungstermin ○
BINKUN09	ANTWORT_BINKUN	LA	LN	ANTWORT_BINKUN übertragen	24 Stunden nach Einlangen des Abfragedatensatzes	Der Fristendatensatz wird an den LN geschickt.
BINKUN10	ANTWORT_BINKUN	LN		ANTWORT_BINKUN empfangen		Der LN empfängt den Fristendatensatz.

1.14.4 Prozess Wechsel im eigentlichen Sinn [WIES]

1.14.4.1 Eckdaten

Identifikation	WIES
Zweck des Prozesses	Beim Wechsel im eigentlichen Sinn werden die notwendigen Wechselinformationen allen beteiligten Marktteilnehmern zugänglich gemacht.
Akteure	<ul style="list-style-type: none"> • Lieferant Neu • Netzbetreiber • Lieferant Aktuell
Vorbedingungen	<p>Eingeleitete ZPID und/oder BINKUN müssen nicht abgeschlossen sein.</p> <p>Für den betroffenen Kunden liegt vor:</p> <ul style="list-style-type: none"> • Rechtsgültige Vollmacht
Auslösendes Ereignis	Anstoß erfolgt durch den neuen Lieferanten
Input	<ul style="list-style-type: none"> • Steuerungsdaten • Zählpunktbezeichnung • Nachname/Firmenbezeichnung • Vollmacht-ID • Gewünschter Wechseltermin (JJJJMMTT) • Netzrechnungsempfänger (Kennzeichen Kunde oder Lieferant) • • Bilanzgruppe • Weitere optionale Angaben <ul style="list-style-type: none"> ○ Kundennummer beim NB ○ Vorname ○ Firmenbuchnummer ○ Geburtsdatum ○ E-Mail Adresse des Kunden ○ Telefonnummer des Kunden ○ Anlagenadresse (PLZ, Ort, Straßenbezeichnung, Hausnummer, Stiege, Stock, Türnummer) ○ Adresszusatz ○ Vertragsnummer
Output	<ul style="list-style-type: none"> • Wechsel durchgeführt <ul style="list-style-type: none"> ○ Wechsel zum gewünschten Termin durch LA akzeptiert, oder ○ Beharrung auf Wechsel durch den neuen Lieferanten nach Prüfung eines Terminkonfliktes oder einer fehlenden Kündigung <p>Oder</p> <ul style="list-style-type: none"> • Abbruch durch <ul style="list-style-type: none"> ○ Netzbetreiber ○ Lieferant Neu

1.14.4.2 Prozessablauf

Ablaufdiagramm: Siehe dazu Anhang A2.3 [WIES] Eigentlicher Wechsel V03.0

1.14.4.3 Prozessschritte

ProcessStep	MessageCode	Sender	Empfänger	Bezeichnung	Frist	Erklärung
WIES01	ANFRAGE_WIES	LN		ANFRAGE WIES erstellen		<p>Je zu wechselndem Zählpunkt wird ein Datensatz zusammengestellt, der folgende Informationen enthält:</p> <ul style="list-style-type: none"> • Steuerungsdaten • Zählpunktbezeichnung • Nachname/Firmenbezeichnung • Vollmacht-ID • Gewünschter Wechseltermin • Netzrechnungsempfänger (Kennzeichen Kunde oder Lieferant) • Bilanzgruppe • Optionale Angaben: <ul style="list-style-type: none"> ○ Kundennummer beim NB ○ Vorname ○ Firmenbuchnummer ○ Geburtsdatum ○ E-Mail Adresse des Kunden ○ Telefonnummer des Kunden ○ Anlagenadresse (PLZ, Ort, Straßenbezeichnung, Hausnummer, Stiege, Stock, Türnummer) ○ Adresszusatz ○ Vertragsnummer

ProcessStep	MessageCode	Sender	Empfänger	Bezeichnung	Frist	Erklärung
WIES02	ANFRAGE_WIES	LN	NB	ANFRAGE WIES übertragen		Der Lieferant Neu überträgt den Datensatz über den ENERGYlink zum Netzbetreiber.
WIES03	ANFRAGE_WIES	NB		ANFRAGE WIES empfangen		Der Netzbetreiber empfängt den Datensatz.
WIES04		NB		Prüfung auf Korrektheit		Überprüfung Übereinstimmung von ZP-Bezeichnung und Nachname bzw. Firmenbezeichnung im System des Netzbetreibers. Zusätzlich prüft der Netzbetreiber ob die Frist von 12 AT – 10AT (kann durch Feiertage weiter verkürzt werden) zwischen Wechselbeginn und gewünschtem Wechseltermin eingehalten wird.
WIES07		NB		Prüfung auf Prozessüberschneidungen		Im IT-System des NB wird automatisch auf Prozessüberschneidungen lt. definierter Überschneidungsregeln geprüft.
VP01 bis VP11	VOLLPRUEF_VP	NB		Siehe Kapitel Prozess Vollmachtenprüfung [VP] Prozess Vollmachtenprüfung [VP]		Info über Vollmachtenprüfung wird verschickt: <ul style="list-style-type: none"> • „Vollmacht wird geprüft“ •
WIES44		NB		Prüfung auf Netzzugang Gas		Der NB überprüft ob an der Anlagenadresse ein Netzzugang vorliegt (nur für Gas).

Formatiert: Schriftart: 10 Pt.

ProcessStep	MessageCode	Sender	Empfänger	Bezeichnung	Frist	Erklärung
WIES08	FEHLER_WIES	NB		FEHLER_WIES erstellen		<p>Mögliche Fehler:</p> <ul style="list-style-type: none"> • Wechsel zu früh eingereicht (Prüfung direkt nach Erhalt der Nachricht) • Wechsel zu spät eingereicht (Prüfung direkt nach Erhalt der Nachricht) • „Zählpunkt nicht gefunden“ • „Endverbraucher nicht identifiziert“ • „Falsches Netzgebiet“ • „Kunde wird bereits versorgt“ • „Vollmacht fehlt“ • „Vollmacht nicht rechtsgültig“ • „Vorliegen Prozessüberschneidung ANM“ • „Vorliegen Prozessüberschneidung ABM“ • „Vorliegen Prozessüberschneidung VZ“ • „Vorliegen Prozessüberschneidung WIES“ • „Zählpunkt passt nicht zu Lieferanten Sparte“ • „Netzzugang nicht möglich“ (Gas) • „Zählpunkt nicht versorgt“

ProcessStep	MessageCode	Sender	Empfänger	Bezeichnung	Frist	Erklärung
WIES09	FEHLER_WIES	NB	LN	FEHLER_WIES übermitteln	Bis 72 Stunden nach Einlangen der Wechselinformation	Die Fehlermeldung wird vom NB an den LN gesendet.
WIES10	FEHLER_WIES	LN		FEHLER_WIES empfangen		Der LN empfängt die Fehlermeldung. Nach eventueller Rücksprache mit dem Kunden kann der Lieferant den Prozess mit korrigierten Daten neu starten.
WIES11	VERBRAUCH_WIES	NB		VERBRAUCH_WIES erstellen		<p>Folgende Informationen werden vom NB zum Versand an den LN als Datensatz zusammengestellt:</p> <ul style="list-style-type: none"> • Steuerungsdaten • Zählpunktbezeichnung • Nachname/Firmenbezeichnung • Anlagenadresse (PLZ, Ort, Straße, Hausnummer) • Energierichtung • Lastprofiltyp (G) • Prognostizierter Jahresverbrauch in kWh (S, G) • Zählnummer • Zählertyp • Monat der Jahresablesung(S,G) • Monat der nächsten Jahresabrechnung • Jahr der nächsten Jahresabrechnung • Verbrauch des letzten Abrechnungszeitraums • Letzter Abrechnungszeitraum Beginn

ProcessStep	MessageCode	Sender	Empfänger	Bezeichnung	Frist	Erklärung
						<ul style="list-style-type: none"> • Letzter Abrechnungszeitraum Ende • Netznutzungsebene (S) • Netzverlustebene (S) • Netznutzungsebene (G) • Höchstleistung in kWh/h gem. Netzzugangsvertrag (G) • Netzrechnungsempfänger • Voraussichtlicher Wechseltermin • Optionale Angaben: <ul style="list-style-type: none"> ○ Kundennummer beim NB ○ Vorname ○ Firmenbuchnummer ○ Geburtsdatum ○ E-Mail Adresse des Kunden ○ Telefonnummer des Kunden ○ Stiege ○ Stock ○ Türnummer ○ Adresszusatz ○ Bilanzierungsmethode (nur für LPZ) (G) ○ Umstellung der letztmaligen Bilanzierungsmethode (nur für LPZ) (G) ○ Vertragsnummer

Formatiert: Schriftart: 10 Pt.

ProcessStep	MessageCode	Sender	Empfänger	Bezeichnung	Frist	Erklärung
WIES12	VERBRAUCH_WIES	NB	LN	VERBRAUCH_WIES übertragen	Bis 72 Stunden nach Einlangen der Wechselinformation	Der Verbrauchsdatensatz wird vom NB an den LN übertragen.
WIES13	VERBRAUCH_WIES	LN		VERBRAUCH_WIES empfangen		Der LN empfängt den Verbrauchsdatensatz.
WIES55	MSCONS_LN_WIES	NB		MSCONS_LN_WIES erstellen		Bei Endverbrauchern ohne Standardlastprofil ist das gemessene Lastprofil der letzten 12 Monate im Strom/24 Monate im Gas in einem MSCONS-Datensatz zur Übertragung optional über den ENERGYlink an den neuen Lieferanten zu erstellen. Der Datensatz enthält: <ul style="list-style-type: none"> • MSCONS ID • MSCONS Datei
WIES56	MSCONS_LN_WIES	NB	LN	MSCONS_LN_WIES übertragen	Bis 72 Stunden nach Einlangen der Wechselinformation	Der MSCONS-Verbrauchsdatensatz wird vom NB an den LN übertragen.
WIES57	MSCONS_LN_WIES	LN		MSCONS_LN_WIES empfangen		Der LN empfängt den MSCONS-Verbrauchsdatensatz.
WIES14		NB		Ggf. Anstoß Übertragung MSCONS Daten	Bis 72 Stunden nach Einlangen der Wechselinformation	Bei Endverbrauchern ohne Standardlastprofil ist das gemessene Lastprofil der letzten 12 Monate/24 Monate im Gas in einem MSCONS-Datensatz außerhalb des ENERGYlink an den neuen Lieferanten zu übertragen.

ProcessStep	MessageCode	Sender	Empfänger	Bezeichnung	Frist	Erklärung
WIES15	WECHSELINF_WIES	NB		WECHSELINF_WIES erstellen		<p>Der Wechsel wird vom NB an LA mit folgenden Informationen kommuniziert:</p> <ul style="list-style-type: none"> • Steuerungsdaten • Zählpunktbezeichnung • • Nachname / Firmenbezeichnung • Gewünschter Wechseltermin • Lieferant neu (AT-Nummer) • Optionale Angaben: <ul style="list-style-type: none"> ○ Kundennummer beim NB ○ Vorname ○ Firmenbuchnummer ○ Geburtsdatum ○ E-Mail Adresse des Kunden ○ Telefonnummer des Kunden
WIES16	WECHSELINF_WIES	NB	LA	WECHSELINF_WIES übertragen	Bis 72 Stunden nach Einlangen der Wechselinformation	Der NB versendet die Wechselinformation an den LA und LN.

ProcessStep	MessageCode	Sender	Empfänger	Bezeichnung	Frist	Erklärung
WIES17	WECHSELINF_WIES S	LA		WECHSELINF_WIES empfangen		Der LA empfängt die Wechselinformation.
WIES81		LA		Prüfung auf Korrektheit		Prüfung in den Stammdaten, ob Zählpunkt vorhanden bzw. versorgt.
WIES18		LA		Ggf. Prüfung der Wechselinformationen (inkl. Kündigung)		<ul style="list-style-type: none"> • Prüfung: Formalprüfung Kündigung • Konflikt mit bestehender Bindung oder Kündigungsbedingungen? • Falls Kündigung bereits durch Kunden eingelangt: Prüfung auf Übereinstimmung des Kündigungstermins <p>Sollte ein Einwand ausgesprochen werden, so erfolgt das so schnell wie möglich, spätestens aber nach 48 Stunden.</p> <p>Sollte kein Einwand innerhalb der vorgesehenen Höchstfrist vom LA gesetzt werden, sendet der NB automatisch die Bestätigung des WIES.</p>
WIES19	KEIN_EW_LN_WIES KEIN_EW_NB_WIE S	LA		KEIN_EW_LN_WIES und KEIN_EW_NB_WIES erstellen		Bestätigung, dass kein Einwand vorliegt wird durch den LA erstellt: <ul style="list-style-type: none"> • „Kein Einwand für Wechsel“

ProcessStep	MessageCode	Sender	Empfänger	Bezeichnung	Frist	Erklärung
WIES20	KEIN_EW_LN_WIES	LA	LN	KEIN_EW_LN_WIES übertragen	Bis 48 Stunden nach Einlangen der Wechselinformation	Die Bestätigung, dass kein Einwand vorliegt, wird an LN übertragen.
WIES49	KEIN_EW_NB_WIES	LA	NB	KEIN_EW_NB_WIES übertragen	Bis 48 Stunden nach Einlangen der Wechselinformation	Die Bestätigung, dass kein Einwand vorliegt, wird an NB übertragen.
WIES21	KEIN_EW_NB_WIES	NB		KEIN_EW_NB_WIES empfangen		Der NB empfängt die Meldung, dass kein Einwand seitens des LA vorliegt.
WIES22	KEIN_EW_LN_WIES	LN		KEIN_EW_LN_WIES empfangen		Der LN empfängt die Meldung, dass kein Einwand seitens des LA vorliegt.

ProcessStep	MessageCode	Sender	Empfänger	Bezeichnung	Frist	Erklärung
WIES23	EINWAND_LN_WIE S EINWAND_NB_WIE S	LA		EINWAND_LN_WIES und EINWAND_NB_WIES erstellen		Im Falle eines Einwandes (siehe WIES18) wird dieser mit den Daten des Wechseldatensatzes zur weiteren Prüfung an NB (nur zur Information) und LN übertragen. Datensatz enthält: <ul style="list-style-type: none"> • Steuerungsdaten • ZP-Bezeichnung • Gewünschter Wechseltermin • ResponseCode: <ul style="list-style-type: none"> • „Bindung vorhanden“ • „Keine Kündigung eingelangt“ • „Kündigungstermin ungleich Wechseltermin“ • „Kündigung nicht rechtsgültig“ • Optionale Angaben: <ul style="list-style-type: none"> • Vertragsnummer • Bindungstermin
WIES24	EINWAND_LN_WIE S	LA	LN	EINWAND_LN_WIES übertragen	Bis 48 Stunden nach Einlangen der Wechselinformation	Der LA überträgt Einwand-Datensatz mit standardisierten Daten an LN.
WIES50	EINWAND_NB_WIE S	LA	NB	EINWAND_NB_WIES übertragen	Bis 48 Stunden nach Einlangen der Wechselinformation	Der LA überträgt Einwand-Datensatz mit standardisierten Daten an NB.

ProcessStep	MessageCode	Sender	Empfänger	Bezeichnung	Frist	Erklärung
WIES25	EINWAND_NB_WIES	NB		EINWAND_NB_WIES empfangen		Der NB empfängt über die WP den Datensatz.
WIES26	EINWAND_LN_WIES	LN		EINWAND_LN_WIES empfangen		Der LN empfängt über die WP den Datensatz.
WIES27		LN		Prüfung weiteres Vorgehen		Der LN überprüft den Einwand und entscheidet, ob der Wechsel dennoch durchgeführt werden soll. Er kann auch einen neuen Wechseltermin festlegen, der in weiterer Folge NB und LA mitgeteilt wird. Bei geändertem Wechseltermin wird abgebrochen und der Wechsel erneut mit dem aktualisierten Wechseltermin angestoßen. Eine Beharrung wird so schnell wie möglich, spätestens aber nach 72 Stunden mitgeteilt.
WIES45	ABBRUCH_LA_WIES ABBRUCH_LN_WIES	NB		ABBRUCH_LA_WIES und ABBRUCH_LN_WIES erstellen		Der NB verfasst für den Fall eines Nichtvorliegens einer Wechselbeharrung [WIES34] oder nach Empfang der Abbruchmeldung [WIES30] binnen 72 Stunden eine Abbruchmeldung zur Übersendung an LA und LN. Diese enthält <ul style="list-style-type: none"> • Steuerungsdaten • „Wechsel abgebrochen“
WIES46	ABBRUCH_LA_WIES	NB	LA	ABBRUCH_LA_WIES übertragen	Innerhalb 24 Stunden nach Empfang der Abbruchmeldung	Der NB übersendet die Abbruchmeldung an LA.

ProcessStep	MessageCode	Sender	Empfänger	Bezeichnung	Frist	Erklärung
WIES51	ABBRUCH_LN_WIE S	NB	LN	ABBRUCH_LN_WIES übertragen	Innerhalb 24 Stunden nach Empfang der Abbruchmeldung	Der NB übersendet die Abbruchmeldung an LN.
WIES47	ABBRUCH_LN_WIE S	LN		ABBRUCH_LN_WIES empfangen		Der LN empfängt die Abbruchmeldung vom NB. Der LN hat den Endverbraucher umgehend über den Grund des Abbruchs zu informieren.
WIES48	ABBRUCH_LA_WIE S	LA		ABBRUCH_LA_WIES empfangen		Der LA empfängt die Abbruchmeldung vom NB.
WIES28	ABBRUCH_NB_WIE S	LN		ABBRUCH_NB_WIES erstellen		Nach Prüfung des Einwandes seitens des LA kann der LN den Wechsel abbrechen. Die entsprechende Meldung ergeht an den NB und enthält: <ul style="list-style-type: none"> • Steuerungsdaten • „Keine Beharrung“
WIES52	ABBRUCH_NB_WIE S	LN	NB	ABBRUCH_NB_WIES übertragen		Die Abbruchmeldung wird vom LN an NB übertragen
WIES30	ABBRUCH_NB_WIE S	NB		ABBRUCH_NB_WIES empfangen		Der NB empfängt die Abbruchmeldung

ProcessStep	MessageCode	Sender	Empfänger	Bezeichnung	Frist	Erklärung
WIES32	BEHARR_LA_WIES BEHARR_NB_WIES	LN		BEHARR_LA_WIES und BEHARR_NB_WIES erstellen		Besteht der LN auf dem Wechsel zum angegebenen Wechseltermin, so informiert er NB und LA darüber durch Versand eines Beharrungsdatensatzes, der folgendes enthält: <ul style="list-style-type: none"> • Steuerungsdaten • „Beharrung auf Wechsel“
WIES33	BEHARR_LA_WIES	LN	LA	BEHARR_LA_WIES übertragen	Bis 72 Stunden nach Einlangen Information über Einwand gegen Wechsel durch LA	Der LN versendet den Wechselbeharrungsdatensatz über die WP an LA
WIES53	BEHARR_NB_WIES	LN	NB	BEHARR_NB_WIES übertragen	Bis 72 Stunden nach Einlangen Information über Einwand gegen Wechsel durch LA	Der LN versendet den Wechselbeharrungsdatensatz über die WP an NB
WIES34	BEHARR_NB_WIES	NB		BEHARR_NB_WIES empfangen		Der NB empfängt den Wechselbeharrungsdatensatz
WIES35	BEHARR_LA_WIES	LA		BEHARR_LA_WIES empfangen		Der LA empfängt den Wechselbeharrungsdatensatz
WIES82		NB		Vorläufigen Wechseltermin fixieren		

ProcessStep	MessageCode	Sender	Empfänger	Bezeichnung	Frist	Erklärung
WIES69	ERSTE_LN_WIES ERSTE_LA_WIES	NB	LA	ERSTE_LN_WIES und ERSTE_LA_WIES erstellen	Innerhalb von 24 Stunden nach Erhalt der Wechselbeharrung bzw. Meldung „Kein Einwand erhoben“ bzw. automatisch nach 48 Stunden nach Versand WECHSELINF_WIES sofern keine Meldung von LA	Die Information zum Wechseltermin ist eine Zwischenbestätigung des Wechsels und des entsprechenden Termins. Inhalt der Zwischenbestätigung: <ul style="list-style-type: none"> • Wechsel akzeptiert <p>Ab diesem Zeitpunkt kann nur mehr ein Storno den WIES Prozess stoppen.</p>
WIES70	ERSTE_LN_WIES	NB	LN	ERSTE_LN_WIES übertragen	Innerhalb von 24 Stunden nach Erhalt der Wechselbeharrung bzw. Meldung „Kein Einwand erhoben“ bzw. automatisch nach 48 Stunden nach Versand WECHSELINF_WIES sofern keine Meldung von LA	Die Information zum Wechseltermin ist eine Zwischenbestätigung des Wechsels und des entsprechenden Termins. Ab diesem Zeitpunkt kann nur mehr ein Storno den WIES Prozess stoppen. Der neue Lieferant hat den Endverbraucher umgehend über den Wechseltermin zu informieren. Des Weiteren hat der neue Lieferant dem Endverbraucher seine Kontaktdaten bekanntzugeben und über die Berechtigung zur Bekanntgabe des Zählerstands an den Netzbetreiber oder den Lieferanten frühestens 5 Arbeitstage vor dem Wechseltermin bzw. innerhalb von 5 Arbeitstagen nach dem Wechseltermin zu informieren.

ProcessStep	MessageCode	Sender	Empfänger	Bezeichnung	Frist	Erklärung
WIES72	ERSTE_LN_WIES	LN		ERSTE_LN_WIES empfangen		
WIES71	ERSTE_LA_WIES	NB	LA	ERSTE_LA_WIES übertragen	Innerhalb von 24 Stunden nach Erhalt der Wechselbeharrung bzw. Meldung „Kein Einwand erhoben“ bzw. automatisch nach 48 Stunden nach Versand WECHSELINF_WIES sofern keine Meldung von LA	Die Information zum Wechseltermin ist eine Zwischenbestätigung des Wechsels und des entsprechenden Termins. Ab diesem Zeitpunkt kann nur mehr ein Storno den WIES Prozess stoppen. Der neue Lieferant hat den Endverbraucher umgehend über den Wechseltermin zu informieren. Des Weiteren hat der neue Lieferant dem Endverbraucher seine Kontaktdaten bekanntzugeben und über die Berechtigung zur Bekanntgabe des Zählerstands an den Netzbetreiber oder den Lieferanten frühestens 5 Arbeitstage vor dem Wechseltermin bzw. innerhalb von 5 Arbeitstagen nach dem Wechseltermin zu informieren.
WIES73	ERSTE_LA_WIES	LA		ERSTE_LA_WIES empfangen		
WIES36		NB		Anstoß zur Änderung der Lieferantenzuordnung – Fixierung des Wechseltermins		Wenn davor alle Fristen maximal ausgeschöpft wurden, steht dem NB dafür nur ein Arbeitstag zur Verfügung, damit der Wechsel innerhalb der gesetzlich vorgegebenen Frist von 3 Wochen abgeschlossen werden kann.

WIES37	FINALE_LN_WIES FINALE_LA_WIES MLDG_VGM_WIES	NB		FINALE_LN_WIES, FINALE_LA_WIES, MLDG_VGM_WIES erstellen	<p>Eine abschließende Wechseltmeldung zur Information der beteiligten Lieferanten über den durchgeführten Wechsel wird erstellt. Die Meldung enthält:</p> <ul style="list-style-type: none"> • Steuerungsdaten • ResponseCode: „Wechsel akzeptiert“ • Nachname / Firmenname • Anlagenadresse (PLZ, Ort, Straße, Hausnummer) • ZP-Bezeichnung • Energierichtung (Erzeuger/Verbraucher) • Prognostizierter Jahresverbrauch • Lastprofiltyp (inkl. Temperaturzone bei Gas) • Zählernummer • Zählertyp • Monat der Jahresablesung • Monat der Jahresabrechnung (MCONSO Versand) • Jahr der nächsten Jahresabrechnung • Verbrauch des letzten Abrechnungszeitraums • Letzter Abrechnungszeitraum Beginn • Letzter Abrechnungszeitraum Ende • Netznutzungsebene (S) • Netzverlustebene (S) • Netznutzungsebene (G) • Höchstleistung in kWh/h gem. Netzzugangsvertrag (G)
--------	---	----	--	--	--

						<ul style="list-style-type: none"> • Netzrechnungsempfänger • Tatsächlicher Wechseltermin • • Optionale Angaben <ul style="list-style-type: none"> ○ Kundennummer beim NB ○ Vorname ○ Firmenbuchnummer ○ Geburtsdatum ○ E-Mail Adresse des Kunden ○ Telefonnummer des Kunden ○ Stiege ○ Stock ○ Tür ○ Adresszusatz ○ Bilanzierungsmethode (nur für LPZ) (G) ○ Umstellung der letztmaligen Bilanzierungsmethode (LPZ) (G) ○ Vertragsnummer <p>Im Bereich Gas ist der VGM über den abgeschlossenen Wechsel zu informieren („MLDG_VGM_WIES“). Dies gilt nur für LPZ mit einer Leistung größer 50.000 kWh/h. Folgende Daten sind in der Meldung an den VGM enthalten:</p> <ul style="list-style-type: none"> • ZP-Bezeichnung • neuer Lieferant
--	--	--	--	--	--	---

ProcessStep	MessageCode	Sender	Empfänger	Bezeichnung	Frist	Erklärung
						<ul style="list-style-type: none"> • PLZ • Ort • Voraussichtlicher Wechseltermin • Lastprofiltyp • Höchstleistung in kWh/h gem. Netzzugangsvertrag • Netznutzungsebene • Optionale Angaben <ul style="list-style-type: none"> ○ Bilanzierungsmethode ○ Datum der letzten Umstellung des Bilanzierungszeitraumes
WIES38	FINALE_LN_WIES	NB	LN	FINALE_LN_WIES übermitteln	1AT vor Wechselstichtag	Der NB versendet die abschließende Wechselmeldung via WP an LN; (Wechselstichtag 26.06.2014 Stichtag; Stornofrist bis 23.06.2014 vor 17:00; finale Bestätigung zwischen 23.06.2014 nach 17:00 bis 24.06.2014 17:00)
WIES54	FINALE_LA_WIES	NB	LA	FINALE_LA_WIES übermitteln	1AT vor Wechselstichtag	Der NB versendet die abschließende Wechselmeldung via WP an LA; (Wechselstichtag 26.06.2014 Stichtag; Stornofrist bis 23.06.2014 vor 17:00; finale Bestätigung zwischen 23.06.2014 nach 17:00 bis 24.06.2014 17:00)

ProcessStep	MessageCode	Sender	Empfänger	Bezeichnung	Frist	Erklärung
WIES39	FINALE_LN_WIES	LN		FINALE_LN_WIES empfangen		Der LN empfängt die abschließende Wechselmeldung; ihm bleibt, wenn davor alle Fristen maximal ausgenutzt wurden, ein Arbeitstag für die notwendigen Tätigkeiten vor dem Lieferungsbeginn an den neuen Kunden.
WIES79		LN		Benachrichtigung an Endverbraucher		Der LN hat den Endverbraucher umgehend über den Grund des Abbruchs zu informieren.
WIES80		LN		Benachrichtigung an Endverbraucher		Der LN hat den Endverbraucher umgehend über den Wechseltermin zu informieren. Zusätzlich hat der LN dem Endverbraucher seine Kontaktdaten bekanntzugeben und über die Berechtigung zur Bekanntgabe des Zählerstands an den NB zu informieren.
WIES40	FINALE_LA_WIES	LA		FINALE_LA_WIES empfangen		Der LA empfängt die abschließende Wechselmeldung
WIES74	MLDG_VGM_WIES	NB	VGM	MLDG_VGM_WIES übertragen	1 AT vor Wechselstichtag Bsp.: MI → Fr nach 17:00 bis Mo 17:00	
WIES75	MLDG_VGM_WIES	VGM		MLDG_VGM_WIES empfangen	1 AT vor Wechselstichtag Bsp.: MI → Fr nach 17:00 bis Mo 17:00	

ProcessStep	MessageCode	Sender	Empfänger	Bezeichnung	Frist	Erklärung
WIES76	LIEF_ZUORD_WIES	LA		LIEF_ZUORD_WIES erstellen		<p>Prüfung ob Zählpunkt vom Lieferanten versorgt; im Fehlerfall erstellen der entsprechenden Nachricht.</p> <p>Folgende Fehler sind möglich:</p> <ul style="list-style-type: none"> • Zählpunkt nicht gefunden • Kunde wird nicht von Lieferant versorgt <p>Zusätzlich sollte der Lieferant Kontakt mit dem Netzbetreiber zur Klärung aufzunehmen.</p>
WIES77	LIEF_ZUORD_WIES	LA	NB	LIEF_ZUORD_WIES senden		
WIES78	LIEF_ZUORD_WIES		NB	LIEF_ZUORD_WIES empfangen		<p>Der Netzbetreiber prüft ob die Zuordnung des Zählpunktes zu dem Lieferanten korrekt ist. Im entsprechenden Fall kann der NB den Prozess stornieren oder der NB versendet erneut die Wechselinformation gegebenenfalls an einen anderen LA (Achtung auf erneuten Start der Bearbeitungsfrist).</p>
WIES58	ABLWU_LN_WIES	LN		ABLWU_LN_WIES erstellen		<p>Der LN beantragt eine Ablesung beim Kunden durch den NB.</p> <p>Die Meldung enthält:</p> <ul style="list-style-type: none"> • Steuerungsdaten • „Ablesewunsch“

ProcessStep	MessageCode	Sender	Empfänger	Bezeichnung	Frist	Erklärung
WIES59	ABLWU_LN_WIES	LN	NB	ABLWU_LN_WIES übertragen		Der LN versendet den Ablesewunsch über den ENERGYlink an den NB.
WIES60	ABLWU_LN_WIES	NB		ABLWU_LN_WIES empfangen		Der NB empfängt den Ablesewunsch des LN.
WIES61	ABLWU_LA_WIES	LA		ABLWU_LA_WIES erstellen		Der LA beantragt eine Ablesung beim Kunden durch den NB. Die Meldung enthält: <ul style="list-style-type: none"> • Steuerungsdaten • „Ablesewunsch“
WIES62	ABLWU_LA_WIES	LA	NB	ABLWU_LA_WIES übertragen		Der LA versendet den Ablesewunsch über den ENERGYlink an den NB.
WIES63	ABLWU_LA_WIES	NB		ABLWU_LA_WIES empfangen		Der NB empfängt den Ablesewunsch des LA.
WIES64		NB		Ablesung durchführen		Der NB führt die Ablesung beim Endverbraucher durch.
WIES65	MSCONS_LA_WIES	NB		MSCONS_LA_WIES erstellen		Der NB erstellt einen MSCONS Datensatz des abgelesenen Verbrauchswertes. . Der Datensatz enthält: <ul style="list-style-type: none"> • MSCONS ID • MSCONS Datei
WIES66	MSCONS_LA_WIES	NB	LA	MSCONS_LA_WIES übertragen	Innerhalb 15 AT nach dem Wechseltermin	Der NB überträgt den MSCONS Verbrauchsdatensatz an den LA

ProcessStep	MessageCode	Sender	Empfänger	Bezeichnung	Frist	Erklärung
WIES67	MSCONS_LA_WIES	LA		MSCONS_LA_WIES empfangen		Der LA empfängt den MSCONS Datensatz des abgelesenen Verbrauchswertes
WIES68		LA		Ggf. Anstoß Übertragung MSCONS Daten		Anstoßen der Übertragung des MSCONS-Verbrauchsdatensatzes außerhalb des ENERGYlink an den LA.
WIES83		NB		Plausibilitätsprüfung		
WIES84		NB		Ermittlung des Verbrauchs zum Wechseltermin mittels Standardlastprofile		

1.14.4.4 Weitere Prozessdetails

Der Wechsel im eigentlichen Sinn kann frühestens 12 Arbeitstage und spätestens 10 Arbeitstage vor dem Wechseltermin vom Lieferant Neu angestoßen werden. Der neue Lieferant sendet einen Wechseldatensatz zu einem Zählpunkt an den betreffenden Netzbetreiber.

Der NB prüft die eingehenden Daten in einem ersten Schritt automatisch auf Übereinstimmung der Zählpunktbezeichnung mit dem Kundennamen bzw. der Firmenbezeichnung (Name1). Liefert eine automatisierte Prüfung kein eindeutiges Ergebnis (bedeutet ZP gefunden, aber Name1 nicht eindeutig), so ist eine nicht automatisierte Bearbeitung innerhalb der festgelegten Höchstfrist zulässig. Im Fehlerfall endet der Prozess mit einer entsprechenden Meldung an den neuen Lieferanten. Die vorgelagerte, optionale ZP-/Kundenidentifikation kann die Fehlerhäufigkeit an dieser Stelle senken und ist zu empfehlen. Nach erfolgreicher automatischer Prüfung der eingehenden Daten seitens des NB kann dieser die Vollmacht prüfen. Die Entscheidung über die Durchführung einer solchen Prüfung muss automatisch anhand einer implementierten Entscheidungslogik gefällt werden. Die Festlegung der implementierten Entscheidungskriterien obliegt allein dem NB.

Des Weiteren wird automatisch im System des NB auf Prozessüberschneidungen (An- bzw. Abmeldung, Wechsel, VZ) geprüft, die ggf. durch eine entsprechende Nachricht an den LN gemeldet werden. Für die Netzzugangsprüfung ist eine Frist von maximal 72 Stunden vorgesehen. Diese erfolgt parallel zum Wechsel im eigentlichen Sinn. Bei einem negativen Ergebnis ist ein Fehlercode auszugeben und der Wechsel abzubrechen.

Ist kein Fehler aufgetreten, wird eine Wechselinformation vom NB an den alten Lieferanten gesendet. Gleichzeitig erhält der neue Lieferant den Verbrauchsdatensatz zu dem Zählpunkt und die MSCONS-Verbrauchsdaten (sofern nicht SLP). Eine Übertragung der MSCONS Verbrauchsdaten kann auch außerhalb des ENERGYlinks durchgeführt werden.

Der aktuelle Lieferant prüft nun die eingehenden Wechselinformationen und die zugehörige Kündigung, sofern er diese erhalten hat. Liegt kein Einwand vor oder antwortet der LA nicht auf die Wechselmeldung (WECHSELINF_WIES), so wird eine entsprechende Meldung an LN und NB gesendet. Seitens des Netzbetreibers kann daraufhin die Änderung der Zuordnung des Lieferanten zu dem ZP angestoßen werden. Eine entsprechende Zwischen-, als auch abschließende Meldung ergeht vom NB an LN und LA, die damit über den durchgeführten Wechsel informiert werden.

Im Falle einer aufrechten Bindung des Kunden beim LA oder eines unzulässigen Kündigungsdatums bzw. einer fehlenden Kündigung, kann der LA einen Einwand formulieren, der dem NB, sowie dem neuen Lieferanten mitgeteilt wird. In Folge entscheidet der LN, ob er auf dem Wechsel beharrt, was durch eine entsprechende Meldung an den NB kommuniziert wird. Eine einlangende Wechselbeharrung durch den LN beim NB führt ebenfalls, wie bereits für den Fall, dass kein Einwand vorliegt, beschrieben, zum Anstoß der Änderung der Zuordnung des Lieferanten zu dem ZP und zuvor festgelegten Wechseltermin und einer Zwischen-, als auch abschließende Information an die beteiligten Lieferanten vor dem geplanten Wechseltermin.

Die verpflichtete Übertragung der Verbrauchsdaten nach Abschluss des eigentlichen Wechsels kann über oder außerhalb des ENERGYlinks durchgeführt werden. Eine eventuell gewünschte Ablesung vom LA oder LN ist jedenfalls zur Berechnung des Verbrauchswertes beim Netzbetreiber heranzuziehen sofern er plausibel erscheint.

Dem Lieferanten NEU und ALT obliegt es gegebenenfalls über den Prozess Zählerstandübermittlung (ZUEM) den bekannten Zählerstand an den Netzbetreiber zu übermitteln.

1.14.5 Prozess Elektronische Kündigung [KUEND]

1.14.5.1 Eckdaten

Identifikation	KUEND
Zweck des Prozesses	Die WP bietet die Möglichkeit, eine elektronische Kündigung bevollmächtigt durch den Kunden vom neuen Lieferanten an den LA (dieser prüft die Kündigung und verarbeitet sie in seinem eigenen IT- System) zu senden. Dieser Prozess ist optional.
Akteure	<ul style="list-style-type: none"> • Lieferant Neu • Lieferant Aktuell
Vorbedingungen	<ul style="list-style-type: none"> • Vollmacht liegt vor
Auslösendes Ereignis	Durch den neuen Lieferanten jederzeit möglich
Input	<ul style="list-style-type: none"> • Steuerungsdaten • Nachname/Firmenbezeichnung • Energierichtung • Gewünschter Kündigungstermin • Kennzeichen, ob Kündigung zum nächstmöglichen Termin durchgeführt werden soll • Vollmacht-ID • ZP-Bezeichnung • Optionale Angaben <ul style="list-style-type: none"> ○ Kundennummer beim NB ○ Vorname ○ Firmenbuchnummer ○ Geburtsdatum ○ E-Mail Adresse des Kunden ○ Telefonnummer des Kunden ○ Anlagenadresse (PLZ, Ort, Straßenbezeichnung, Hausnummer, Stiege, Stock, Türnummer) ○ Adresszusatz
Output	<p>Der LA meldet einen von zwei Status zurück:</p> <ul style="list-style-type: none"> • Antwortdatensatz mit: <ul style="list-style-type: none"> ○ Zählpunktbezeichnung ○ Tatsächliches Kündigungsdatum (nach Prüfung einer etwaigen Bindung) <p>Oder</p> <ul style="list-style-type: none"> • Standardisierter Einwand: <ul style="list-style-type: none"> ○ Endverbraucher nicht identifiziert ○ Kündigung nicht rechtsgültig ○ Bindung vorhanden ○ Kündigung: Vertrag ist nur eingeschrieben kündbar ○ Vollmacht fehlt ○ Zählpunkt nicht gefunden ○ Zählpunkt nicht versorgt ○ Kündigung nicht fristgerecht ○ Zählpunkt passt nicht zu Lieferanten Sparte

Kündigungen können optional über den ENERGYlink durchgeführt werden. Eine Liste von Marktteilnehmern, sofern eine Übertragung nicht über den ENERGYlink möglich ist, wird ständig aktuell unter dem Link www.eutilities.at veröffentlicht.

Feldfunktion geändert

1.14.5.2 Prozessablauf

Ablaufdiagramm: Siehe dazu Anhang A2.4 [KUEND] Kündigung V03.00

1.14.5.3 Prozessschritte

ProcessStep	MessageCode	Sender	Empfänger	Bezeichnung	Frist	Erklärung
KUEND01	ANFRAGE_KUEND	LN		ANFRAGE_KUEND erstellen		<p>Der neue Lieferant erstellt einen Kündigungsdatensatz mit folgenden Informationen:</p> <ul style="list-style-type: none"> • Steuerungsdaten • Vollmacht-ID • Nachname/Firmenbezeichnung • Gewünschter Kündigungstermin • Energierichtung • Kennzeichen (ja/nein), ob Kündigung zum nächstmöglichen Termin (wenn übermittelter Kündigungstermin nicht möglich; damit erfolgt die Kündigung zum nächstmöglichen Termin statt zum übermittelten Termin) • ZP-Bezeichnung • Optionale Angaben <ul style="list-style-type: none"> ○ Kundennummer beim NB ○ Vorname ○ Firmenbuchnummer ○ Geburtsdatum ○ E-Mail des Kunden ○ Telefonnummer des Kunden ○ Anlagenadresse (PLZ, Ort, Straßenbezeichnung, Hausnummer, Stiege Stock, Türnummer) ○ Adresszusatz

ProcessStep	MessageCode	Sender	Empfänger	Bezeichnung	Frist	Erklärung
KUEND02	ANFRAGE_KUEND	LN	LA	ANFRAGE_KUEND übertragen		Der LN überträgt den Kündigungsdatensatz je nach Übertragungsweg zum LA.
KUEND03	ANFRAGE_KUEND	LA		ANFRAGE_KUEND empfangen		Empfang der Daten zur internen Weiterverarbeitung und Prüfung.
VP01 bis VP11	VOLLPRUEF_VP	LA		Siehe Kapitel Prozess Vollmachtsprüfung [VP] Prozess Vollmachtsprüfung [VP]		Info über Vollmachtsprüfung wird verschickt: <ul style="list-style-type: none"> • „Vollmacht wird geprüft“ •
KUEND04		LA		Kündigungen prüfen		Es wird manuell außerhalb der Plattform geprüft, ob ein Vertragsverhältnis mit dem Kunden beim angegebenen ZP besteht.
KUEND05	FEHLER_KUEND	LA		FEHLER_KUEND erstellen		Bei negativem Prüfungsergebnis werden Steuerungsdaten und Fehlercodes übermittelt: <ul style="list-style-type: none"> • „Steuerungsdaten“ • „Vollmacht fehlt“ • „Endverbraucher nicht identifiziert“ (Name passt nicht zu ZP) • „ZP nicht versorgt“ (ZP nicht gefunden bzw. angefragter Lieferant ist nicht aktueller Lieferant) • „Zählpunkt nicht gefunden“ • „Kündigung nicht rechtsgültig“ • „Bindung vorhanden“

Formatiert: Schriftart: 10 Pt.

ProcessStep	MessageCode	Sender	Empfänger	Bezeichnung	Frist	Erklärung
						<ul style="list-style-type: none"> • „Kündigung: Vertrag ist nur eingeschrieben kündbar“ • „Kündigung nicht fristgerecht“ • „Zählpunkt passt nicht zu Lieferanten Sparte“
KUEND06	FEHLER_KUEND	LA	LN	FEHLER_KUEND übertragen		Der Fehlerdatensatz wird vom LA zum LN geschickt
KUEND07	FEHLER_KUEND	LN		FEHLER_KUEND empfangen		Der Fehlerdatensatz wird vom LN empfangen
KUEND08	ANTWORT_KUEND	LA		ANTWORT_KUEND erstellen		<p>Falls die Kündigung aus Sicht des LA in Ordnung geht, erstellt der LA zur Bestätigung einen Datensatz je Zählpunktbezeichnung mit:</p> <ul style="list-style-type: none"> • Steuerungsdaten • Zählpunkt-Bezeichnung • Tatsächliches Kündigungsdatum •
KUEND09	ANTWORT_KUEND	LA	LN	ANTWORT_KUEND übertragen		Übermittlung des zuvor erstellten Kündigungstermindatensatzes vom LA zum LN.
KUEND10	ANTWORT_KUEND	LN		ANTWORT_KUEND empfangen		Empfang der Daten durch den LN.

1.14.5.4 Prozessdetails

Kündigungen können optional über den ENERGYlink durchgeführt werden. Eine Liste von Marktteilnehmern, sofern eine Übertragung nicht über den ENERGYlink möglich ist, wird ständig aktuell unter dem Link www.ebutilities.at veröffentlicht.

Feldfunktion geändert

1.15 Anmeldeverfahren

Das Anmeldeverfahren gliedert sich in eine optionale Anlagenabfrage [ANL] sowie das daran anschließende Verfahren der Neuanmeldung [ANM].

Folgende Prozesse sind für das Anmeldeverfahren definiert:

ID	Bezeichnung	Kurzbeschreibung
ANL	Anlagenabfrage	Optionaler Prozess: Ermittlung der an einer Anlagenadresse verfügbaren Zählpunkte.
ANM	Verfahren Neuanmeldung	Anmeldung eines Kunden an einer Anlage und damit Aufnahme der Belieferung
<u>RAANM</u>	<u>Rückabwicklung Neuanmeldung</u>	<u>Optionaler Prozess: Rückabwicklungsprozess zur Korrektur von fehlerhaft abgeschlossenen Neuanmeldungen.</u>



Abbildung 3: Überblick Anmeldeverfahren

Der optionale Prozess ANL kann vor dem Verfahren Neuanmeldung mehrmals durchlaufen werden, wenn etwa keine eindeutige Anlagenadresse eingegeben wurde.

Die Anmeldung kann laut VO 2014 ebenfalls rückwirkend durchgeführt werden. Der Lieferant hat die Möglichkeit ein rückwirkendes Anmeldedatum anzugeben, als auch der NB kann ein Anmeldedatum entsprechend dem tatsächlichen Einzugsdatum verschieben (auch in die

Vergangenheit). Das angegebene Datum des Lieferanten darf nur entsprechend der tatsächlichen Gegebenheiten durch den Netzbetreiber verschoben werden. Auf die allgemeinen Bedingungen der Ökostromabwicklungsstelle idgF ist Rücksicht zu nehmen, insbesondere auf das gewünschte Belieferungsdatum im Prozess Belieferungswunsch.

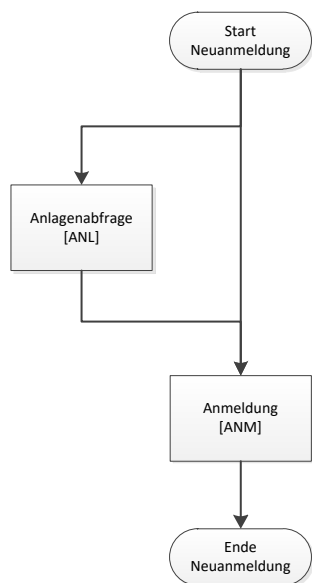
Die optionalen Prozesse Rückabwicklung Neuanmeldung [RAANM] (Kapitel 1.15.4) und Rückabwicklung Abmeldung und Vertragsloser Zustand [RAABMVZ] (Kapitel 1.19) wurden zu dem Zweck definiert, um eine rasche und reibungslose Korrektur fehlerhafter An- oder Abmeldungen (z.B. Anlageadresse) zu ermöglichen. Die Rückabwicklungsprozesse sollen den Lieferanten und Netzbetreibern ermöglichen im Fehlerfall oder bei inkorrekt abgeschlossenen Ab- und Anmeldeprozessen harmonisiert und standardisiert zwischen den einzelnen Marktakteuren rückabzuwickeln.

Die Rückabwicklungsprozesse sind in diesem Sinne als Notfallprozesse entwickelt und dienen zur Wiederherstellung ursprünglicher Stammdatensätze durch das Rückabwickeln eines Ab- oder Anmeldeprozesses. Davon ausgenommen ist jegliche technische Abwicklung eines Vertragsrücktritts iSd Fern- und Auswärtsgeschäfte-Gesetz iVm Konsumentenschutzgesetz.

Die Rückabwicklung des Wechsels (Vertragsrücktritte iSd Konsumentenschutzgesetz / Fern- und Auswärtsgeschäfte-Gesetz) ist explizit nicht vorgesehen, da es bei entsprechender Prozesssteuerung zu keiner Überschneidung der Widerrufsfrist des Kunden und dem Lieferbeginn kommen kann. Davon unberührt bleibt die Möglichkeit der Stornierung im Wechselprozess.

1.15.1 Prozess Anlagenabfrage [ANL]

1.15.1.1 Eckdaten

Identifikation	ANL
Zweck des Prozesses	Der Prozess Anlagenabfrage dient der Identifikation der an einer Anlagenadresse vorhandenen ZP.
Akteure	<ul style="list-style-type: none"> • Neuer Lieferant • Netzbetreiber
Vorbedingungen	Kunde deklariert, an einem bestimmten Zählpunkt oder an einer Adresse mit Energie beliefert zu werden
Auslösendes Ereignis	Durch den LN jederzeit möglich.
Input	<ul style="list-style-type: none"> • Steuerungsdaten • Anlagenadresse (PLZ, Ort, Straßenbezeichnung, Hausnummer) • Kennzeichen, ob Manuelle Suche gewünscht • Selektion aller ZPs zur Anlagenadresse • Selektion der Energierichtung zur Anlagenadresse • Optionale Angaben: <ul style="list-style-type: none"> ○ Zählpunkt ○ Zählernummer ○ Zählertyp ○ Stiege ○ Stock ○ Türnummer ○ Adresszusatz

Identifikation	ANL
Output	<ul style="list-style-type: none"> • Liste der gefundenen ZP mit folgenden Angaben: <ul style="list-style-type: none"> ○ Steuerungsdaten ○ Anlagenadresse (PLZ, Ort, Straße, Hausnummer) ○ Zählpunktbezeichnung ○ Energierichtung ○ Optionale Angaben: <ul style="list-style-type: none"> ▪ Zählertyp ▪ Zählernummer ▪ Lastprofiltyp (inkl. Temperaturzone bei Gas) ▪ Stiege ▪ Stock ▪ Türnummer ▪ Adresszusatz <p>Oder</p> <ul style="list-style-type: none"> • Fehler gemeldet durch NB: <ul style="list-style-type: none"> ○ Falsches Netzgebiet ○ Zählpunkt passt nicht zu Lieferanten Sparte ○ „Anlagenadresse nicht eindeutig identifiziert“

1.15.1.2 Prozessablauf

Ablaufdiagramm: Siehe dazu Anhang A2.5 [ANL] Anlagenabfrage

1.15.1.3 Prozessschritte

ProcessStep	MessageCode	Sender	Empfänger	Bezeichnung	Frist	Erklärung
ANL01	ANFRAGE_ANL	LN		ANFRAGE_ANL erstellen		<p>Der LN erstellt zu Beginn des Prozess Anlagenabfrage einen Datensatz mit folgenden Inhalten:</p> <ul style="list-style-type: none"> • Steuerungsdaten • Anlagenadresse (PLZ, Ort, Straßenbezeichnung, Hausnummer) • Kennzeichen, ob Manuelle Suche gewünscht • Selektion aller ZPs zur Anlagenadresse • Selektion der Energierichtung zur Anlagenadresse • Optionale Angaben: <ul style="list-style-type: none"> ○ Zählpunkt ○ Zählernummer ○ Zählertyp ○ Stiege ○ Stock ○ Türnummer ○ Adresszusatz
ANL02	ANFRAGE_ANL	LN	NB	ANFRAGE_ANL übermitteln		Der LN übermittelt den Anfragedatensatz an den NB.
ANL03	ANFRAGE_ANL	NB		ANFRAGE_ANL empfangen		Der NB empfängt den Anfragedatensatz vom LN.
ANL11		NB		Manuelle Aussteuerung wenn kein eindeutiger Treffer gefunden (optional)	Nach maximal 24 Stunden	Der NB kann nach einer automatisierten Suche eine manuelle Aussteuerung durchführen und bis zu 72 Stunden manuell nach einem Treffer suchen
ANL12	MANUELLESU_ANL			MANUELLESU_ANL erstellen		Bei nicht identifizierbaren Daten hat der Netzbetreiber zeitgleich eine standardisierter Meldung „manuelle Prüfung aufgrund nicht identifizierbarer Daten erforderlich“ zu übermitteln

ProcessStep	MessageCode	Sender	Empfänger	Bezeichnung	Frist	Erklärung
ANL13	MANUELLESU_ANL	NB	LN	MANUELLESU_ANL übertragen	Nach maximal 24 Stunden	
ANL14	MANUELLESU_ANL			MANUELLESU_ANL empfangen		
ANL04	FEHLER_ANL	NB		FEHLER_ANL erstellen		Der NB erstellt eine Meldung, dass eindeutige Adressermittlung nicht möglich ist mit folgenden Inhalten: <ul style="list-style-type: none"> • Steuerungsdaten • „Anlagenadresse nicht eindeutig identifiziert“ • „Falsches Netzgebiet“ • „Zählpunkt passt nicht zu Lieferanten Sparte“
ANL05	FEHLER_ANL	NB	LN	FEHLER_ANL übermitteln		Der NB übermittelt Meldung über nicht eindeutige Adresse an LN.
ANL06	FEHLER_ANL	LN		FEHLER_ANL empfangen		Der LN empfängt Meldung über nicht eindeutige Adresse.
ANL07		NB		Ermittlung der zur Anlagenadresse gefundenen ZP		Der NB ermittelt alle gefundenen ZP an der Anlagenadresse. <ul style="list-style-type: none"> ○

ProcessStep	MessageCode	Sender	Empfänger	Bezeichnung	Frist	Erklärung
ANL08	ANTWORT_ANL	NB		ANTWORT_ANL erstellen		<p>Der NB erstellt eine Liste mit den an der Anlagenadresse gefundenen Zählpunktbezeichnungen mit folgenden Inhalten:</p> <ul style="list-style-type: none"> ○ Steuerungsdaten ○ Anlagenadresse (PLZ, Ort, Straßenbezeichnung, Hausnummer) ○ Zählpunktbezeichnung(en) (n-fach) ○ Energierichtung (alles/nur Verbrauch/nur Erzeugung) ○ Optionale Angaben: <ul style="list-style-type: none"> ○ Lastprofiltyp (inkl. Temperaturzone bei Gas) ○ Zählertyp ○ Zählernummer ○ Stiege ○ Stock ○ Türnummer ○ Adresszusatz
ANL09	ANTWORT_ANL	NB	LN	ANTWORT_ANL übermitteln		Der NB übermittelt Liste mit den gefundenen Zählpunktbezeichnungen an LN.
ANL10	ANTWORT_ANL	LN		ANTWORT_ANL empfangen		Der LN erhält die Liste mit den gefundenen Zählpunktbezeichnungen vom NB.

1.15.1.4 Prozessdetails

Der Netzbetreiber hat dabei dem neuen Lieferanten eine Zählpunkt- und Endverbraucheridentifikation gemäß Punkt 2.1.1. der Wechselverordnung 2014 Variante 2 zu ermöglichen und auch Abfragen unter bloßer Angabe der Anlagenadresse zuzulassen. Die Abfrage hat eine Identifikation der Anlagenadresse und der Zählpunktbezeichnung zu ermöglichen.

Der Netzbetreiber hat die Suchabfrage in einem ersten Schritt jedenfalls automatisiert vorzunehmen. Der Netzbetreiber hat dem neuen Lieferanten unverzüglich sämtliche identifizierbaren Daten automatisiert zu übermitteln.

Liefert die Suchabfrage keine eindeutige Zuordnung, können weitere Ergebnisse, unter Einhaltung der datenschutzrechtlichen Bestimmungen, dennoch unter zusätzlicher Angabe der Zählernummern dem Lieferanten zurückgemeldet werden. Im Rahmen dieser Suchabfrage ist die Zählernummer wie ein Zählpunkt zu behandeln.

Diese automatisierten Verfahrensschritte sind innerhalb von 24 Stunden abzuschließen.

Bei nicht identifizierbaren Daten hat der Netzbetreiber zeitgleich eine standardisierter Meldung „manuelle Prüfung aufgrund nicht identifizierbarer Daten erforderlich“ zu übermitteln und anschließend zumindest einmalig unter Einbeziehung aller vorhandenen Daten eine manuelle Suchabfrage innerhalb von 72 Stunden vorzunehmen. Sind nach dieser manuellen Überprüfung die Daten weiterhin nicht identifizierbar, hat dies der Netzbetreiber unverzüglich dem neuen Lieferanten mit standardisierter Meldung „nicht identifizierbare Daten nach manueller Prüfung“ automatisiert mitzuteilen.

Alle Verfahrensschritte sind dabei insgesamt innerhalb von 96 Stunden abzuschließen, wobei die Frist von 24 Stunden für die automatisierte Suchabfrage in diese Frist einzurechnen ist.

Die Adressprüfung ist im Detail wie folgt durchzuführen:

- a. Straße, PLZ, Ort nach Kölner Phonetik. Hausnummer muss übereinstimmen. Stiege/Stock/Tür wird nicht geprüft.
- b. Gibt es mehrere Treffer wird inkl. Stiege/Stock/Tür gesucht bzw. ZP sofern mitgegeben
- c. liefert das Trefferergebnis nach Prüfung b mehr als 5 Treffer oder gar keinen Treffer wird die Suche als nicht eindeutig abgelehnt. Bis zu 5 Treffer werden dem Lieferanten inkl. der Zählernummer (eine Zählernummer pro Zählpunkt) zurückgeliefert

1.15.2 Verfahren Neuanmeldung [ANM]

1.15.2.1 Eckdaten

Identifikation	ANM
Zweck des Verfahrens	Das Verfahren der Anmeldung dient der Anmeldung eines Kunden an einer aktiven oder inaktiven Anlage und damit der Aufnahme einer Belieferung.
Akteure	<ul style="list-style-type: none">• Neuer Lieferant• Netzbetreiber• Verteilergebietsmanager (VGM)
Vorbedingungen	Für die Anmeldung muss eine Liefervereinbarung zwischen Kunde und dem neuen Lieferant existieren.
Auslösendes Ereignis	Durch den LN jederzeit möglich; kann alternativ auch durch den Netzbetreiber angestoßen werden.

Identifikation	ANM
Input	<ul style="list-style-type: none"> • • Steuerungsdaten • Nachname bzw. Firmenname • Anlagenadresse (PLZ, Ort, Straßenbezeichnung, Hausnummer) • Art des Endverbrauchers (G) • Verwendungszweck (G) • Art der Einspeisung (G) • Netzrechnungsempfänger • Kennzeichen über Versorgung letzter Instanz • Manuelle Suche gewünscht • Bilanzgruppe • Gewünschtes Anmeldedatum • • Selektion aller ZPs zur Anlagenadresse • Selektion der Energierichtung zur Anlagenadresse • Optionale Angaben: <ul style="list-style-type: none"> ○ Kundennummer beim NB ○ Vorname ○ Firmenbuchnummer ○ Geburtsdatum ○ E-Mail Adresse des Kunden ○ Telefonnummer des Kunden ○ Stiege ○ Stock ○ Tür ○ Adresszusatz ○ ZP-Bezeichnung ○ Kundenprognose ○ Zählernummer ○ Zählertyp ○ Zählwerkskennung ○ Ablesedatum ○ Zählerstand ○ Kennzeichen Antrag auf Netzzugang durch Lieferant (G) ○ Flag Netzzugansvertrag lt. AGB (G) ○ Kennzeichen Antrag auf einschränkbarer Netzzugang (G) ○ Vertragsende bei befristetem Vertrag (G) ○ Höchstleistung in kWh/h (G) ○ progn. Jahresverbrauch (G) ○ minimaler Druck (G) ○ maximaler Druck (G) ○ Monate der Entnahme (G) ○ Vertragsnummer ○ Vollmacht-ID ○ Zeitpunkt der Kenntnisnahme durch den Netzbetreiber

Output	<ul style="list-style-type: none"> • Anmeldung durch NB bestätigt: <ul style="list-style-type: none"> ○ Steuerungsdaten ○ Nachname bzw. Firmenname ○ Anlagenadresse (PLZ, Ort, Straße, Hausnummer) ○ Zählpunktbezeichnung ○ Prognostizierter Jahresverbrauch ○ Zählertyp ○ Zählernummer ○ Kennzeichen Energierichtung ○ Lastprofiltyp (inkl. Temperaturzone bei Gas) ○ Monat der Jahresablesung ○ Monat der Jahresabrechnung (MSCONS Versand) ○ Jahr der nächsten Jahresabrechnung ○ Netznutzungsebene (S) ○ Netzverlustebene (S) ○ Netznutzungsebene (G) ○ Höchstleistung in kWh/h gem. Netzzugangsvertrag (G) ○ Netzrechnungsempfänger ○ Tatsächlicher Anmeldedatum ○ Optionale Angaben: <ul style="list-style-type: none"> ▪ Kundennummer beim NB ▪ Vorname ▪ Firmenbuchnummer ▪ Geburtsdatum ▪ E-Mail Adresse des Kunden ▪ Telefonnummer des Kunden ▪ Stiege ▪ Stock ▪ Türnummer ▪ Adresszusatz ▪ ökostromspezifische ZP-Daten (Anlagenkategorie, Engpassleistung, Datum der erstmaligen Inbetriebnahme, Prognostizierte Lieferung) ▪ Bilanzierungsmethode (nur für LPZ) ▪ Umstellung der letztmaligen Bilanzierungsmethode (nur für LPZ) ▪ Vertragsnummer <p>Oder</p> <ul style="list-style-type: none"> • Fehler gemeldet durch NB <ul style="list-style-type: none"> ○ Anlagenadresse nicht eindeutig identifiziert ○ Aufrechter Energieliefervertrag an der Anlagenadresse vorhanden ○ Falsches Netzgebiet ○ Kapazität nicht vorhanden (Gas) ○ Kunde wird bereits versorgt ○ Netzzugang aus anderen Gründen nicht möglich ○ Netzzugangsantrag liegt nicht vor (Gas) ○ Vollmacht fehlt ○ Vollmacht nicht rechtsgültig ○ Zählpunkt nicht gefunden ○ Antrag inhaltlich nicht plausibel ○ Netzzugang verweigert: Antrag nicht fristgerecht eingelangt
--------	---

Identifikation	ANM
	<ul style="list-style-type: none"> ○ Netzzugang verweigert: Kapazität im vorgelagerten Netz nicht vorhanden ○ Zählpunkt bereits angemeldet ○ Rückmeldung VGM an NB nicht erfolgt ○ Vollmachts-ID nicht vorhanden ○ Vorliegen Prozessüberschneidung ANM ○ Vorliegen Prozessüberschneidung VZ ○ Vorliegen Prozessüberschneidung WIES ○ Zählpunkt passt nicht zu Lieferanten Sparte

Das Verfahren der Anmeldung dient der Anmeldung eines Kunden an einer aktiven oder inaktiven Anlage und damit der Aufnahme einer Belieferung. Es gibt zwei Möglichkeiten die Anmeldung durchzuführen:

- a. Der Kunde meldet sich beim neuen Lieferanten, schließt mit ihm eine Liefervereinbarung ab und bevollmächtigt den Lieferanten, für ihn die Anmeldung beim Netzbetreiber durchzuführen
- b. Der Kunde teilt dem Netzbetreiber mit, wer sein Lieferant an der Anlagenadresse sein wird, und parallel dazu teilt auch der Lieferant dem Netzbetreiber die Kundendaten mit. In diesem Fall muss der Lieferant keine Vollmacht des Kunden an den Netzbetreiber übermitteln

1.15.2.2 Verfahrensablauf

Ablaufdiagramm: Siehe dazu Verfahren Neuanmeldung [ANM]

1.15.2.3 Verfahrensschritte

ProcessStep	MessageCode	Sender	Empfänger	Bezeichnung	Frist	Erklärung
ANM01	ANFRAGE_ANM	LN		ANFRAGE_ANM erstellen		<p>Der LN erstellt einen Datensatz zur Anmeldung zum Versand an den NB, der folgende Daten beinhaltet:</p> <ul style="list-style-type: none"> • Steuerungsdaten • Nachname/Firmenbezeichnung • Anlagenadresse (PLZ, Ort, Straßenbezeichnung, Hausnummer) • Art des Endverbrauchers (G) • Verwendungszweck (G) • Art der Einspeisung (G) • Gewünschtes Anmeldedatum • Kennzeichen, ob alle ZPs zur Anlage angemeldet werden sollen • Kennzeichen, ob Manuelle Suche gewünscht • Bilanzgruppe • Netzrechnungsempfänger (Kunde oder Lieferant) • Kennzeichen (Ja/Nein) standardisierte Meldung „Energiefiefervertrag aufgrund Versorgung in letzter Instanz“ • Kennzeichen Energierichtung (alles/nur Verbrauch/nur Erzeugung) • • Optionale Angaben: <ul style="list-style-type: none"> ○ Kundennummer beim NB ○ Vorname ○ Firmenbuchnummer ○ Geburtsdatum ○ E-Mail Adresse des Kunden ○ Telefonnummer des Kunden ○ Stiege

ProcessStep	MessageCode	Sender	Empfänger	Bezeichnung	Frist	Erklärung
						<ul style="list-style-type: none"> ○ Stock ○ Tür ○ Adresszusatz ○ ZP-Bezeichnung ○ Kundenprognose ○ Zählernummer ○ Zählertyp ○ Zählwerkskennung ○ Ablesedatum ○ Zählerstand ○ Kennzeichen Antrag auf Netzzugang durch Lieferant (G) ○ Flag Netzzugansvertrag lt. AGB (G) ○ Kennzeichen Antrag auf einschränkbarer Netzzugang (G) ○ Vertragsende bei befristetem Vertrag (G) ○ Höchstleistung in kWh/h (G) ○ progn. Jahresverbrauch (G) ○ minimaler Druck (G) ○ maximaler Druck (G) ○ Monate der Entnahme (G) ○ Vertragsnummer ○ Vollmacht-ID); sofern der Prozess „Belieferungswunsch bei Netzbetreiber“ der Anmeldung vorangegangen ist, muss nicht zwingend eine Vollmacht-ID übermittelt werden ○ Zeitpunkt der Kenntnisnahme durch den Netzbetreiber

ProcessStep	MessageCode	Sender	Empfänger	Bezeichnung	Frist	Erklärung
ANM02	ANFRAGE_ANM	LN	NB	ANFRAGE_ANM übermitteln		Der LN überträgt den Anmeldedatensatz via WP zum Netzbetreiber.
ANM03	ANFRAGE_ANM	NB		ANFRAGE_ANM empfangen		Die Daten werden seitens des NB über die WP empfangen.
ANM49		NB		Anlagenadresse prüfen		Der NB sucht die Adresse des eingehenden Anmeldedatensatzes auf Übereinstimmungen in seinen Stammdaten
ANM45		NB		Manuelle Aussteuerung wenn kein eindeutiger Treffer gefunden (optional)	Nach maximal 24 Stunden	Der NB kann nach einer automatisierten Suche eine manuelle Aussteuerung durchführen und bis zu 72 Stunden manuell nach einem Treffer suchen
ANM46	MANUELLESU_ANM	NB		MANUELLESU_ANM erstellen	Nach maximal 24 Stunden	Bei nicht identifizierbaren Daten hat der Netzbetreiber zeitgleich eine standardisierter Meldung „manuelle Prüfung aufgrund nicht identifizierbarer Daten erforderlich“ zu übermitteln
ANM47	MANUELLESU_ANM	NB	LN	MANUELLESU_ANM übertragen	Nach maximal 24 Stunden	
ANM48	MANUELLESU_ANM	NB		MANUELLESU_ANM empfangen	Nach maximal 24 Stunden	
ANM15		NB		Prüfung auf Prozess-Überschneidungen		Im IT-System des NB wird automatisch auf Prozessüberschneidungen lt. Überschneidungsregeln geprüft.
VP01 bis VP11	VOLLPRUEF_VP	NB		Siehe <u>Prozess Vollmächtsprüfung [VP]</u> Prozess <u>Vollmächtsprüfung [VP]</u>		Info über Vollmächtsprüfung wird verschickt: <ul style="list-style-type: none"> „Vollmacht wird geprüft“

Formatiert: Schriftart: 10 Pt.

ProcessStep	MessageCode	Sender	Empfänger	Bezeichnung	Frist	Erklärung
ANM31		NB		Netzzugangs- und Kapazitätsprüfung NB		Betrifft nur Gas: Der Netzbetreiber prüft ob ein Netzzugang und die benötigte Kapazität vorhanden ist.
ANM44	NEG_KAP_VGM_ANM	NB		NEG_KAP_VGM_ANM erstellen		Betrifft nur Gas: Der Netzbetreiber erstellt die Meldung an den VGM mit der Information der negativen Kapazitätsprüfung.
ANM36	NEG_KAP_VGM_ANM	NB	VGM	NEG_KAP_VGM_ANM übermitteln		<p>Betrifft nur Gas: Der Netzbetreiber überträgt die Meldung der mangelnden Kapazität an den VGM; Information entsprechend ANFR_VGM_ANM bzw. MLDG_VGM_ANM zu übermitteln:</p> <ul style="list-style-type: none"> • PLZ • Ort • ZP-Bezeichnung • Lastprofiltyp (inkl. Temperaturzone bei Gas) • Netznutzungsebene • Höchstleistung in kWh/h gem. Netzzugangsvertrag • Höchstleistung in kWh/h • progn. Jahresverbrauch • Art des Endverbrauchers • Lieferant neu • Voraussichtliches Anmeldedatum • Optionale Angaben: <ul style="list-style-type: none"> ○ Bilanzierungsmethode (nur für LPZ) ○ Umstellung der letztmaligen

ProcessStep	MessageCode	Sender	Empfänger	Bezeichnung	Frist	Erklärung
						<p>Bilanzierungsmethode (nur für LPZ)</p> <ul style="list-style-type: none"> ○ Vertragsende bei befristetem Vertrag ○ Monate der Entnahme
ANM37	NEG_KAP_VGM_ANM	VGM		NEG_KAP_VGM_ANM erhalten		Betrifft nur Gas: Der VGM empfängt die Meldung der mangelnden Kapazität
ANM43	ANFR_VGM_ANM	NB		ANFR_VGM_ANM erstellen		Betrifft nur Gas: Im Fall von LPZ erstellt der Netzbetreiber die Meldung an den VGM zur Kapazitätsprüfung
ANM32	ANFR_VGM_ANM	NB	VGM	ANFR_VGM_ANM übermitteln (nur LPZ)		Betrifft nur Gas: Im Fall von LPZ überträgt der Netzbetreiber die Meldung an den VGM zur Kapazitätsprüfung
ANM33	ANFR_VGM_ANM	VGM		ANFR_VGM_ANM empfangen		Betrifft nur Gas: Der Verteilergebietsmanager führt Kapazitätsprüfung durch.
ANM34	ANTW_VGM_ANM	VGM	NB	ANTW_VGM_ANM versenden		<p>Betrifft nur Gas: Der VGM versendet sein Ergebnis der Kapazitätsprüfung.</p> <p>Die Rückmeldung beinhaltet:</p> <ul style="list-style-type: none"> • ZP-Bezeichnung • Lastprofiltyp (inkl. Temperaturzone bei Gas) • Netznutzungsebene • Höchstleistung in kWh/h gem. Netzzugangsvertrag • Höchstleistung in kWh/h progn. Jahresverbrauch • Art des Endverbrauchers • Lieferant neu

ProcessStep	MessageCode	Sender	Empfänger	Bezeichnung	Frist	Erklärung
						<ul style="list-style-type: none"> • Optionale Angaben: <ul style="list-style-type: none"> ○ Bilanzierungsmethode (nur für LPZ) ○ Umstellung der letztmaligen Bilanzierungsmethode (nur für LPZ) ○ Vertragsende bei befristetem Vertrag ○ Monate der Entnahme <p>Folgende Ergebnisse sind möglich:</p> <ul style="list-style-type: none"> • Antrag inhaltlich nicht plausibel • Netzzugang verweigert: Antrag nicht fristgerecht eingelangt • Netzzugang verweigert: Kapazität im vorgelagerten Netz nicht vorhanden • Netzzugang gewährt • Zählpunkt bereits angemeldet <p>Wenn innerhalb der vorgegebenen Frist beim NB (96/96h) keine Rückmeldung des VGM eintrifft, hat der NB den ANM Prozess abzubrechen.</p>
ANM18	FEHLER_ANM	NB		FEHLER_ANM erstellen		Ist bei der Anmeldung ein Fehler aufgetreten, bzw. ist die Liefer(Einspeise) bestätigungsprüfung gescheitert, wird eine Fehlermeldung erstellt. Mögliche Fehler sind:

ProcessStep	MessageCode	Sender	Empfänger	Bezeichnung	Frist	Erklärung
						<ul style="list-style-type: none"> • „Anlagenadresse nicht eindeutig identifiziert“ • „Aufrechter Energieliefervertrag an der Anlagenadresse vorhanden“ • „Falsches Netzgebiet“ • „Kunde wird bereits versorgt“ • „Zählpunkt nicht gefunden“ • „Vorliegen Prozessüberschneidung ANM“ • „Vorliegen Prozessüberschneidung WIES“ • „Vollmachts-ID nicht vorhanden“ • Vollmacht fehlt • „Vollmacht nicht rechtsgültig“ • „Kapazität nicht vorhanden“ (Gas) • „Netzzugangsantrag liegt nicht vor“ • „Netzzugang aus anderen Gründen nicht möglich“ (Gas) • „Antrag inhaltlich nicht plausibel“ • „Netzzugang verweigert: Antrag nicht fristgerecht eingelangt“ • „Netzzugang verweigert: Kapazität im vorgelagerten Netz nicht vorhanden“ • „Zählpunkt bereits angemeldet“ • „Rückmeldung VGM an NB nicht erfolgt“ • „Zählpunkt passt nicht zu Lieferanten Sparte“ • „Anlage wird nicht errichtet“ • „Technischer Mangel der Kundenanlage“
ANM19	FEHLER_ANM	NB	LN	FEHLER_ANM übermitteln		Die Fehlermeldung wird vom NB über die WP an den neuen Lieferanten geschickt.

ProcessStep	MessageCode	Sender	Empfänger	Bezeichnung	Frist	Erklärung
ANM20	FEHLER_ANM	LN		FEHLER_ANM erhalten		Die Fehlermeldung wird über die WP beim neuen Lieferanten empfangen. Nach eventueller Rücksprache mit dem Kunden kann der neue Lieferant den Prozess mit korrigierten Daten neu starten.
ANM49		LN		Benachrichtigung an Endverbraucher		Der LN hat den Endverbraucher bei Fehlern über den Status der Anmeldung zu informieren
ANM27	ERSTE_ANM	NB		ERSTE_ANM erstellen (spätestens nach 96 Stunden)		Der NB erstellt eine Meldung über das voraussichtliche Einzugsdatum mit folgendem Inhalt: <ul style="list-style-type: none"> • Steuerungsdaten • Nachname • Voraussichtliches Anmeldedatum • Zählpunktbezeichnung • Anlagenadresse (PLZ, Ort, Straße, Hausnummer) • Energierichtung • Lastprofiltyp (inkl. Temperaturzone bei Gas) • Optionale Angaben: <ul style="list-style-type: none"> ○ Kundennummer beim NB ○ Vorname ○ Firmenbuchnummer ○ Geburtsdatum ○ E-Mail Adresse des Kunden ○ Telefonnummer des Kunden ○ Stiege ○ Stock ○ Türnummer ○ Adresszusatz

ProcessStep	MessageCode	Sender	Empfänger	Bezeichnung	Frist	Erklärung
ANM28	ERSTE_ANM	NB	LN	ERSTE_ANM übermitteln	Maximal 96 Stunden nach ANFRAGE_ANM	NB übermittelt Meldung mit voraussichtlichem Einzugsdatum an LN.
ANM29	ERSTE_ANM	LN		ERSTE_ANM empfangen		LN empfängt Meldung mit voraussichtlichem Einzugsdatum vom NB.
ANM30		NB		Anmeldung durchführen bzw. Anlage in Betrieb nehmen	2 Tage nach Abschluss der Neuanmeldung	NB führt die Anmeldung durch bzw. nimmt die Anlage in Betrieb. Stellt sich vor Ort heraus, dass eine Terminverschiebung gewünscht/nötig ist, wird diese Information in Schritt [ANM27] eingebracht.
ANM39	MLDG_VGM_ANM	NB		MLDG_VGM_ANM erstellen		<p>Betrifft nur Gas: Der NB erstellt die Nachricht zur Anmeldebestätigung an den VGM:</p> <ul style="list-style-type: none"> • PLZ • Ort • ZP-Bezeichnung • Lastprofiltyp (inkl. Temperaturzone bei Gas) • Netznutzungsebene • Höchstleistung in kWh/h gem. Netzzugangsvertrag • Höchstleistung in kWh/h • progn. Jahresverbrauch • Art des Endverbrauchers • Lieferant neu • Voraussichtliches Anmeldedatum • Optionale Angaben: <ul style="list-style-type: none"> ○ Bilanzierungsmethode (nur für LPZ)

ProcessStep	MessageCode	Sender	Empfänger	Bezeichnung	Frist	Erklärung
						<ul style="list-style-type: none"> ○ Umstellung der letztmaligen Bilanzierungsmethode (nur für LPZ) ○ Vertragsende bei befristetem Vertrag ○ Monate der Entnahme
ANM35	MLDG_VGM_ANM	NB	VGM	MLDG_VGM_ANM übermitteln (LPZ und SLP)		Betrifft nur Gas: Der NB überträgt die Nachricht zur Anmeldebestätigung an den VGM
ANM38	MLDG_VGM_ANM	VGM		MLDG_VGM_ANM erhalten		Betrifft nur Gas: Der VGM erhält die Anmeldebestätigung des NB
ANM40	TERMINVER_ANM	NB		TERMINVER_ANM erstellen		NB erstellt die Meldung einer Terminverschiebung.
ANM41	TERMINVER_ANM	NB	LF	TERMINVER_ANM übertragen		<p>Der Anmeldetermin ist bei Abweichung zur ERSTE_ANM oder der zuletzt übermittelten TERMINVER_ANM vom NB dem LF bekannt zu geben.</p> <p>Das Datum der FINALE_ANM hat der zuletzt übermittelten TERMINVER_ANM zu entsprechen. Wenn keine TERMINVER_ANM vorhanden ist, hat das Datum der FINALE_ANM der ERSTE_ANM zu entsprechen.</p>
ANM42	TERMINVER_ANM	LN		TERMINVER_ANM empfangen		LN erhält die Meldung einer Terminverschiebung und informiert gegebenenfalls den Kunden.
ANM21	FINALE_ANM	NB		FINALE_ANM erstellen		Falls die Anmeldung korrekt abgewickelt werden kann, erstellt der Netzbetreiber

ProcessStep	MessageCode	Sender	Empfänger	Bezeichnung	Frist	Erklärung
						<p>eine Anmeldebestätigung mit folgenden Daten:</p> <ul style="list-style-type: none"> • Steuerungsdaten • Zählpunktbezeichnung • Nachname/Firmenbezeichnung aus NB-System • Tatsächliches Anmelde datum (Zeitpunkt des tatsächlichen Einzugs / der Aktivierung) • Anlagenadresse aus NB-System (PLZ, Ort, Straße, Hausnummer) • Prognostizierter Jahresverbrauch • Zählertyp • Zählernummer • Kennzeichen Energierichtung • Höchstleistung in kWh/h gemäß Netzzugangsvertrag (Gas) max. Transportkapazität • Jahr der nächsten Jahresabrechnung (unverbindliche Information) • Monat der Jahresabrechnung • Monat der Jahresablesung • Lastprofiltyp • Netznutzungsebene (S) • Netzverlustebene (S) • Netznutzungsebene (G) • Netzrechnungsempfänger (Kunde oder LN) • Optionale Angaben: <ul style="list-style-type: none"> ○ Kundennummer beim NB ○ Vorname ○ Firmenbuchnummer

ProcessStep	MessageCode	Sender	Empfänger	Bezeichnung	Frist	Erklärung
						<ul style="list-style-type: none"> ○ Geburtsdatum ○ E-Mail Adresse des Kunden ○ Telefonnummer des Kunden ○ Stiege ○ Stock ○ Türnummer ○ Adresszusatz ○ ökostromspezifische ZP-Daten (Anlagenkategorie, Engpassleistung, Datum der erstmaligen Inbetriebnahme, Prognostizierte Lieferung) ○ Bilanzierungsmethode (nur für LPZ) ○ Umstellung der letztmaligen Bilanzierungsmethode (nur für LPZ) ○ Vertragsnummer
ANM22	FINALE_ANM	NB	LN	FINALE_ANM übertragen	Finale Anmeldebestätigung bis 120h (bei LPZ) bzw. 240h (bei SLP) nach der Inbetriebnahme.	<p>Der Netzbetreiber schickt diese Anmeldebestätigung über die WP an den Lieferanten.</p> <p>Zusätzlich ist mit den gleichen Fristen der BGV zu verständigen, was außerhalb der WP erfolgt → gilt nur für Gas"</p>
ANM23	FINALE_ANM	LN		FINALE_ANM empfangen		Der Lieferant empfängt die Anmeldebestätigung und übernimmt die

ProcessStep	MessageCode	Sender	Empfänger	Bezeichnung	Frist	Erklärung
						Daten des Netzbetreibers, Verbrauchsdaten etc. in sein System.
ANM45		LN		Benachrichtigung an Endverbraucher		Der LN hat den Endverbraucher über die Durchführung der Anmeldung zu informieren

1.15.2.4 Prozessdetails

Nach Übermittlung der Anfrage (ANFRAGE_ANM) hat der Netzbetreiber die Suchabfrage gemäß Punkt 2.1.1. der Wechselverordnung 2014 Variante 1 und Variante 2 durchzuführen. Die Identifikation verläuft gemäß der unter Kapitel 1.14.2.6 beschriebenen Prüfungen.

Im Falle von mehreren ZPs nach der Identifizierung (Suche nach Adresse und keine Angabe eines ZP) welche das Ergebnis der ANM Prüfung beim NB sind, hat der NB pro Zählpunkt eine eigene Case-ID pro ZP zu vergeben. Die Case-ID vom NB hat die Zahl des LF als kleinsten Wert zu matchen. Alle ANM Prozesse können somit unabhängig voneinander abgewickelt werden (auch mit unterschiedlichen) Anmeldestichtagen. Im Falle eines Stornos ist die gesamte Anmeldung mit allen ZPs zu stornieren. Wenn der Lieferant die Information erhält, dass eine ANM beim NB in der manuellen Suche ist, der LF aber in der Zwischenzeit aktualisierte Daten hat, ist die ANM mittels Storno abubrechen und eine neue ANM mit den aktualisierten Daten zu starten.

Das früheste Anmeldedatum aus der Summe der Anmeldungen auf derselben Anlage legt den spätest möglichen Stornotermin fest.

Die Meldung über das voraussichtliche Einzugsdatum (ERSTE_ANM) ist verpflichtend nach maximal 96 Stunden nach Erhalt der ANFRAGE_ANM an den Lieferanten zu übermitteln. Sofern das Datum der finalen Bestätigung (FINALE_ANM) mit dem der ERSTE_ANM abweicht, ist eine Meldung über eine Terminverschiebung (TERMINVER_ANM) verpflichtend zu übermitteln. Das Datum der FINALE_ANM hat somit mit der zuletzt übermittelten TERMINVER_ANM übereinzustimmen bzw. wenn keine TERMINVER_ANM übermittelt wurde, hat das Datum der FINALE_ANM dem der ERSTE_ANM zu entsprechen.

Der Lieferant hat die Möglichkeit dem Netzbetreiber eine „Kundenprognose“ in der Anfrage zu übermitteln (ANFRAGE_ANM). Der Lieferant hat durch den Kundenkontakt die Möglichkeit das Nutzungsverhalten einer Anlage einschätzen zu können wie eine Anlage genutzt wird (Hausverwaltung, Notar,...usw.). Dadurch kann sich eine Verbesserung in den Prozessabläufen Verrechnung und Vertragskontokorrent ergeben. Das Feld dient primär der Übermittlung einer Leerstandmeldung durch den Lieferanten an den Netzbetreiber unter der Angabe eines spezifischen Wertes in kWh. Der Netzbetreiber berücksichtigt diesen Wert bei der Kalkulation etwaiger Teilzahlungsbeträge, sofern dieser plausibel erscheint. Das Feld ist optional zu befüllen.

1.15.3 Prozess Belieferungswunsch bei NB anstoßen [BELNB]

1.15.3.1 Eckdaten

Identifikation	BELNB
Zweck des Prozesses	Der Prozess dient dazu, einen vom Endkunden beim NB eingebrachten Belieferungswunsch entsprechend zu verarbeiten.
Akteure	<ul style="list-style-type: none"> • Netzbetreiber • Neuer Lieferant
Vorbedingungen	Kunde deklariert beim NB den Wunsch, an einem bestimmten Zählpunkt oder an einer Adresse mit Energie beliefert zu werden
Auslösendes Ereignis	Durch den NB jederzeit möglich.
Input	<ul style="list-style-type: none"> • Steuerungsdaten • Nachname/Firmenbezeichnung • Anlagenadresse (PLZ, Ort, Straßenbezeichnung, Hausnummer) • Gewünschtes Anmeldedatum • Zählpunktbezeichnung(en) • Monat der Jahresablesung • Netznutzungsebene (S) • Netzverlustebene (S) • ökostromspezifische ZP-Daten (Anlagenkategorie, Engpassleistung, Datum der erstmaligen Inbetriebnahme, Prognostizierte Lieferung) • Netznutzungsebene (G) • Höchstleistung in kWh/h gem. Netzzugangsvertrag (G) • Lastprofiltyp • • Zeitpunkt der Kenntnisnahme durch den Netzbetreiber • Optionale Angaben <ul style="list-style-type: none"> ○ Kundennummer beim NB ○ Vorname ○ Firmenbuchnummer ○ Geburtsdatum ○ E-Mail Adresse des Kunden ○ Telefonnummer des Kunden ○ Stiege ○ Stock ○ Türnummer ○ Adresszusatz ○ Prognostizierter Jahresverbrauch ○ Lastprofiltyp (inkl. Temperaturzone bei Gas) ○ Zählernummer ○ Zählertyp ○ Bilanzierungsmethode (nur für LPZ) ○ Umstellung der letztmaligen Bilanzierungsmethode (nur für LPZ)

Identifikation	BELNB
Output	Belieferungswunsch des Endkunden mit den Daten, welche oberhalb unter Input angeführt sind. <ul style="list-style-type: none"> •

1.15.3.2 Prozessablauf

Ablaufdiagramm: Siehe dazu Anhang A2.7 [BELNB] Belieferungswunsch bei Netzbetreiber anstoßen V03.0

1.15.3.3 Prozessschritte

ProcessStep	MessageCode	Sender	Empfänger	Bezeichnung	Frist	Erklärung
BELNB01	BELWU_BELNB	NB		BELWU_BELNB erstellen		<p>Der NB erstellt aufgrund einer Information durch den Endkunden einen Datensatz zur gewünschten Belieferung mit folgenden Inhalten:</p> <ul style="list-style-type: none"> • • Steuerungsdaten • Nachname/Firmenbezeichnung • Anlagenadresse (PLZ, Ort, Straßenbezeichnung, Hausnummer) • Gewünschtes Anmeldedatum • Zählpunktbezeichnung(en) • Monat der Jahresablesung • Netznutzungsebene (S) • Netzverlustebene (S) • ökostromspezifische ZP-Daten (Anlagenkategorie, Engpassleistung, Datum der erstmaligen Inbetriebnahme, Prognostizierte Lieferung) • Netznutzungsebene (G) • Höchstleistung in kWh/h gem. Netzzugangsvertrag (G) • LastprofiltypZeitpunkt der Kenntnisnahme durch den Netzbetreiber • Optionale Angaben <ul style="list-style-type: none"> ○ Kundennummer beim NB ○ Vorname ○ Firmenbuchnummer ○ Geburtsdatum ○ E-Mail Adresse des Kunden

ProcessStep	MessageCode	Sender	Empfänger	Bezeichnung	Frist	Erklärung
						<ul style="list-style-type: none"> ○ Telefonnummer des Kunden ○ Stiege ○ Stock ○ Türnummer ○ Adresszusatz ○ Prognostizierter Jahresverbrauch ○ Lastprofiltyp (inkl. Temperaturzone bei Gas) ○ Zählernummer ○ Zählertyp ○ Bilanzierungsmethode (nur für LPZ) ○ Umstellung der letztmaligen Bilanzierungsmethode (nur für LPZ)
BELNB02	BELWU_BELNB	NB	LN	BELWU_BELNB übermitteln		Der NB übermittelt den Datensatz an den LN.
BELNB03	BELWU_BELNB		LN	BELWU_BELNB empfangen		Der LN empfängt den Datensatz vom NB.
BELNB04		LN		Benachrichtigung an Endverbraucher		Der LN hat den Endverbraucher über die Durchführung der Anmeldung zu informieren, sofern eine Belieferung beim LN akzeptiert wird.
BELNB05		NB		Information an Endverbraucher	8 Arbeitstage	

1.15.3.4 Prozessdetails

Der Netzbetreiber hat nach Antreffen des Kunden, diesem Kunden einen Arbeitstag für die Bekanntgabe eines Lieferanten Zeit zu geben. Der NB hat einen Belieferungswunsch an den vom Kunden angegebenen Lieferanten innerhalb von einem Arbeitstag zu starten. Der Lieferant hat bei Erfüllung der Anmeldung innerhalb von 8 Arbeitstagen den Belieferungswunsch mittels dem Prozess der Anmeldung zu bestätigen. Die 8 Arbeitstage starten mit dem im Prozess Belieferungswunsch angegebenen Datum der Kenntnisnahme (Verkürzung möglich).

Siehe dazu den Text aus den Erläuterungen zu 3.2.1 zur Wechselverordnung 2014: „Wenn der Endverbraucher später, als der in Punkt 3.2.1. vorgegebenen Frist (unverzüglich, längstens jedoch bis zum Ende des darauffolgenden Arbeitstages), den Lieferanten dem Netzbetreiber bekannt gibt, verkürzt sich die Frist von 8 Arbeitstagen (Punkt 3.2.3.) entsprechend, sodass es in diesem Fall zu keinen Abschaltungen kommt (vgl. dazu insb auch die Erläuterungen zu Punkt 3.2.3. und 3.3.2.).“

Die Durchführung der Anmeldung einer Ökostromanlage hat mit dem Belieferungswunsch durch den Netzbetreiber gestartet zu werden. Dafür sind zusätzlich folgenden Daten im Prozess Belieferungswunsch, als auch in der finalen Bestätigung innerhalb des Anmeldeprozesses bekanntzugeben:

- Anlagenkategorie (Photovoltaik, Windkraft, Kleinwasserkraft, Biogas, Biomasse fest, Biomasse flüssig, Geothermie, Deponiegas, Klärgas, Hybrid)
- Engpassleistung bzw. maximal Modulleistung bei PV-Anlagen
- Datum der erstmaligen Inbetriebnahme (erst für Anlagen ab 2005)
- Prognostizierte Lieferung: basierend auf Lieferung der letzten 12 Monate (bei geringerem Zeitraum Hochrechnung auf 12 Monate) → Übermittlung erfolgt innerhalb des Anmeldeprozesses durch den Netzbetreiber. Genauer Wert bei Überschusseinspeisung nicht möglich.

Formatiert: Nicht Hervorheben

1.15.4 Rückabwicklung Neuanmeldung [RAANM]

Formatiert: Überschrift 3, Tabstops: Nicht an 2,07 cm

Formatiert: Nicht Hervorheben

Der optionale Prozess Rückabwicklung Neuanmeldung (RAANM) kann nach der Neuanmeldung (ANM) durchgeführt werden, wenn etwa bei der Neuanmeldung eine falsche Anlagenadresse angemeldet wurde.

Die durch den Lieferanten oder Netzbetreiber angegebene Neuanmeldung, welche rückabgewickelt werden soll, darf maximal 13 Monate in der Vergangenheit liegen. Als Zeitpunkt ist hier der Stichtag der Anmeldung entscheidend (Tatsächliches Anmeldedatum) und nicht der Zeitpunkt zu dem der Prozess Neuanmeldung durchgeführt wurde.

1.15.4.1 Eckdaten

Formatiert: Überschrift 4

<u>Identifikation</u>	<u>RAANM</u>
<u>Zweck des Prozesses</u>	Der optionale Prozess dient der teilautomatisierten Rückabwicklung einer bereits abgeschlossenen Neuanmeldung beim Netzbetreiber und Lieferanten.
<u>Akteure</u>	<ul style="list-style-type: none"> • Lieferant Neu • Netzbetreiber • Verteilergebietsmanager (VGM)
<u>Vorbedingungen</u>	Für den betroffenen Kunden bzw. Zählpunkt liegt eine fehlerhaft abgeschlossene Neuanmeldung vor, welche korrigiert werden soll (Kunde hat sich am falschen Zählpunkt angemeldet).
<u>Auslösendes Ereignis</u>	<p>Anstoß erfolgt durch den neuen Lieferanten zu einem beliebigen Zeitpunkt.</p> <p>Prozess kann alternativ auch durch den Netzbetreiber angestoßen werden.</p>
<u>Input</u>	<p>LF oder NB schickt Anfragedaten zu abgeschlossenen ANM-Prozess (Datenstand aus der Anmeldebestätigung FINALE ANM)</p> <ul style="list-style-type: none"> ○ <u>Conversation ID der ANM (ReferenceConversationID)</u> ○ <u>Zählpunktbezeichnung</u> ○ <u>Nachname/Firmenname</u> ○ <u>PLZ</u> ○ <u>Ort</u> ○ <u>Straßenbezeichnung</u> ○ <u>Hausnummer</u> ○ <u>Weitere optionale Angaben:</u> <ul style="list-style-type: none"> ▪ <u>Kundennummer (beim Netzbetreiber)</u> ▪ <u>Vorname</u> ▪ <u>Firmenbuchnummer</u> ▪ <u>Geburtsdatum</u> ▪ <u>E-Mail des Kunden</u> ▪ <u>Telefonnummer des Kunden</u> ▪ <u>Stiege</u> ▪ <u>Stock</u> ▪ <u>Türnummer</u> ▪ <u>Adresszusatz</u>
<u>Output</u>	<p>Rückabwicklung durch NB bestätigt. Antwortdatensatz mit:</p> <ul style="list-style-type: none"> ○ <u>Conversation ID der ANM (ReferenceConversationID)</u> ○ <u>Zählpunktbezeichnung</u> ○ <u>Nachname/Firmenname</u> ○ <u>PLZ</u> ○ <u>Ort</u> ○ <u>Straßenbezeichnung</u> ○ <u>Hausnummer</u> ○ <u>Weitere optionale Angaben:</u> <ul style="list-style-type: none"> ▪ <u>Kundennummer (beim Netzbetreiber)</u> ▪ <u>Vorname</u> ▪ <u>Firmenbuchnummer</u> ▪ <u>Geburtsdatum</u> ▪ <u>E-Mail des Kunden</u> ▪ <u>Telefonnummer des Kunden</u> ▪ <u>Stiege</u>

Formatiert: Schriftart: 10 Pt.

Formatierte Tabelle

Formatiert: Schriftart: 10 Pt.

Formatiert: Schriftart: 10 Pt.

Formatiert: Schriftart: 10 Pt.

Formatiert: Schriftart: 10 Pt.

Formatiert: Schriftart: 10 Pt.

Formatiert: Schriftart: 10 Pt.

Formatiert: Schriftart: 10 Pt.

Formatiert: Schriftart: 10 Pt.

	<ul style="list-style-type: none"> ▪ <u>Stock</u> ▪ <u>Türnummer</u> ▪ <u>Adresszusatz</u> <p><u>Betrifft nur Gas: NB schickt zusätzlich eine Meldung an den VGM mit:</u></p> <ul style="list-style-type: none"> ○ <u>Conversation ID der ANM (ReferenceConversationID)</u> ○ <u>PLZ</u> ○ <u>Ort</u> ○ <u>Zählpunktbezeichnung</u> ○ <u>Netznutzungsebene</u> ○ <u>Höchstleistung in kWh/h gem. Netzzugangsvertrag</u> ○ <u>Tatsächliches Abmeldedatum</u> <p><u>oder</u></p> <p><u>Ablehnung der Rückabwicklung gemeldet durch NB oder LF. Wenn Neuanmeldung nicht eindeutig identifiziert werden konnte oder die Rückabwicklung aus anderen Gründen nicht möglich ist, wird ein standardisierter Fehlercode zurückgesendet.</u></p> <ul style="list-style-type: none"> • <u>Fehlercode</u> <ul style="list-style-type: none"> ○ <u>Abmeldedatum/Anmeldedatum außerhalb des spezifizierten Zeitfensters</u> ○ <u>Zählpunkt nicht dem Lieferanten zugeordnet</u> ○ <u>Zählpunkt nicht gefunden</u> ○ <u>Zählpunkt nicht versorgt</u> ○ <u>Zählpunkt passt nicht zu Lieferanten Sparte</u> ○ <u>Prozess ist kein ANM Rückabwicklungsprozess (wenn mit Durchführung der Rückabwicklung der vorherigen Status nicht nachvollzogen werden kann)</u> ○ <u>ConversationID der ANM/ABM nicht gefunden</u> ○ <u>Daten passen nicht zur ConversationID</u> ○ <u>Kunde wurde zum angefragten Datum nicht vom Lieferant versorgt</u> ○ <u>Zählpunkt bereits in einem Rückabwicklungsprozess</u>
--	---

Formatiert: Schriftart: 10 Pt.

Formatiert: Schriftart: 10 Pt.

1.15.4.2 Weitere Prozessdetails

Formatiert: Überschrift 4

Der Akteur (LN oder NB), der eine Neuanmeldung rückabwickeln möchte, sendet die Rückabwicklung an den Partner des betreffenden Prozesses. Sofern durch die Neuanmeldung beim Netzbetreiber eine Abmeldung ausgelöst wurde, ist auch ein weiterer Akteur involviert (LA). Der Netzbetreiber muss in diesem Fall die Rückabwicklung der Abmeldung an den LA senden. In gewissen Situationen können der LA der Abmeldung und der LN der Neuanmeldung ident sein.

Formatiert: Keinen Abstand zwischen Absätzen gleicher Formatierung einfügen

Die Angabe der Zählpunktbezeichnung beim Start einer Rückabwicklung ist verpflichtend. Die Rückabwicklung muss folglich ZP-scharf erfolgen.

Formatiert: Keinen Abstand zwischen Absätzen gleicher Formatierung einfügen

Prüflogik:

Nach Übermittlung der Anfrage-Daten zur Durchführung der Rückabwicklung hat der jeweilige Empfänger für die Suchabfrage eine standardisierte Prüflogik vorzusehen. Wenn bei der automatisierten Suche nach Zählpunkt und ConversationID kein Ergebnis erzielt wird, muss der Empfänger die entsprechende Fehlermeldung retour senden (Zählpunkt nicht gefunden, ConversationID der ANM/ABM nicht gefunden).

In einem zweiten Schritt werden die weiteren Kriterien geprüft:

- Datum im ursprünglichen Prozess nicht älter als 13 Monate?
- Korrekter Lieferant?
- Rückabwicklung möglich?

Sofern kein eindeutiger Treffer gefunden wird, kann der Empfänger eine manuelle Aussteuerung vornehmen und dadurch in die Suche aktiv, maximal jedoch innerhalb der Höchstfrist, eingreifen.

Im Fehlerfall (keine erfolgreiche Überprüfung) wird der entsprechende Fehlercode retour geliefert.

Da es sich bei der Rückabwicklung um einen optionalen Prozess, welcher nicht in der Wechselverordnung geregelt ist, handelt, werden für den Fall einer möglichen Prozessüberschneidung beim jeweiligen Empfänger keine automatisierten Aktionen definiert. Gegebenenfalls ist eine Prozessüberschneidung durch den Empfänger manuell abzuwickeln bzw. auf bilateralem Weg abzuklären.

Im Bereich Gas hat der Netzbetreiber den Verteilergebietsmanager (VGM) über eine abgeschlossene Rückabwicklung zu informieren. Dies gilt nur für SLP Kunden. Im Fall von LPZ erfolgt aktive Abklärung auf bilateralem Weg mit dem VGM.

1.15.4.3 Prozessablauf

Ablaufdiagramm: Siehe dazu Anhang A2.16 [RAANM] Rückabwicklung Neuanmeldung

Formatiert: Abstand Nach: 6 Pt.

Formatiert: Keinen Abstand zwischen Absätzen gleicher Formatierung einfügen

Formatiert: Überschrift 4

1.15.4.4 Prozessschritte

Formatiert: Überschrift 4

Die folgende Aufstellung enthält alle Prozessschritte mit einer kurzen Erläuterung. Der eindeutige Message Code findet sich auch in den Ablaufdiagrammen.

MessageCode	Sender	Emof.	Bezeichnung	Frist	Erklärung
<u>ANFRAGE RAANM</u>	<u>LN/NB</u>		<u>ANFRAGE RAANM erstellen</u>		<u>Der Rückabwicklungsdatensatz wird erstellt. Enthält folgende Daten (Datenstand aus der Anmeldebestätigung FINALE ANM):</u> <ul style="list-style-type: none">○ <u>Conversation ID der ANM (ReferenceConversationID)</u>○ <u>Zählpunktbezeichnung</u>○ <u>Nachname/Firmenname</u>○ <u>PLZ</u>○ <u>Ort</u>○ <u>Straßenbezeichnung</u>○ <u>Hausnummer</u>○ <u>Weitere optionale Angaben:</u><ul style="list-style-type: none">▪ <u>Kundennummer (beim Netzbetreiber)</u>▪ <u>Vorname</u>▪ <u>Firmenbuchnummer</u>▪ <u>Geburtsdatum</u>▪ <u>E-Mail des Kunden</u>▪ <u>Telefonnummer des Kunden</u>▪ <u>Stiege</u>▪ <u>Stock</u>▪ <u>Türnummer</u>▪ <u>Adresszusatz</u>

Formatiert: Schriftart: 10 Pt.

Formatiert: Schriftart: 10 Pt.

Formatiert: Schriftart: 10 Pt.

Formatiert: Schriftart: 10 Pt.

Formatiert: Schriftart: 10 Pt.

<u>ANFRAGE RAANM</u>	<u>LN/NB</u>	<u>LN/NB</u>	<u>ANFRAGE RAANM</u> <u>übertragen</u>		<u>Rückabwicklungsdatensatz wird über Wechselpattform an den Empfänger gesendet.</u>
<u>ANFRAGE RAANM</u>		<u>LN/NB</u>	<u>ANFRAGE RAANM</u> <u>empfangen</u>		<u>Empfänger erhält Rückabwicklungsdatensatz.</u>
<u>ZUSTIM RAANM</u>	<u>LA</u>		<u>ZUSTIM RAANM</u> <u>erstellen</u>		<u>Der LA validiert:</u> <ul style="list-style-type: none"> - <u>ursprüngliche Anmeldung eindeutig identifiziert?</u> - <u>Datum der Anmeldung innerhalb der spezifizierten Frist?</u> - <u>Zählpunkt vorhanden?</u> - <u>Rückabwicklung möglich?</u> <u>Sofern die Validierungen positiv durchlaufen werden, wird ein entsprechender Antwortdatensatz erstellt. Dieser enthält:</u> <ul style="list-style-type: none"> • <u>Rückabwicklungsprozess durchführbar</u>
<u>ZUSTIM RAANM</u>	<u>LA</u>	<u>NB</u>	<u>ZUSTIM RAANM</u> <u>übertragen</u>	<u>72 Stunden nach Einlangen Anfragedatensatz</u>	<u>Antwortdatensatz wird über Wechselpattform gesendet.</u>
<u>ZUSTIM RAANM</u>		<u>NB</u>	<u>ZUSTIM RAANM</u> <u>empfangen</u>		<u>Empfänger erhält Antwortdatensatz. Ab diesem Zeitpunkt kann der NB den Prozess unverzüglich fortführen. Die Frist 72 Stunden muss nicht abgewartet werden.</u>
<u>ABLE RAANM</u>	<u>LN/NB</u>		<u>ABLE RAANM</u> <u>erstellen</u>		<u>Der Empfänger validiert:</u> <ul style="list-style-type: none"> - <u>ursprüngliche Neuanmeldung eindeutig identifiziert?</u> - <u>Datum der Neuanmeldung innerhalb der spezifizierten Frist?</u> - <u>Zählpunkt vorhanden?</u> - <u>Rückabwicklung möglich?</u> <u>Sofern eine Validierung scheitert, wird ein entsprechender Fehlerdatensatz erstellt. Dieser enthält:</u> <ul style="list-style-type: none"> • <u>Mögliche Fehlermeldung:</u> <ul style="list-style-type: none"> ○ <u>Abmeldedatum/Anmeldedatum außerhalb des spezifizierten Zeitfensters (nur von NB verwendbar)</u> ○ <u>Zählpunkt nicht dem Lieferanten zugeordnet</u>

Formatiert: Schriftart: 10 Pt.

Formatiert: Schriftart: 10 Pt.

Formatiert: Schriftart: 10 Pt.

Formatiert: Schriftart: 10 Pt.

Formatiert: Schriftart: 10 Pt.

Formatiert: Schriftart: 10 Pt.

Formatiert: Schriftart: 10 Pt.

Formatiert: Listenabsatz, Aufgezählt + Ebene: 1 + Ausgerichtet an: 0,63 cm + Einzug bei: 1,27 cm

Formatiert: Schriftart: 10 Pt.

Formatiert: Schriftart: 10 Pt.

					<ul style="list-style-type: none"> ○ <u>Zählpunkt nicht gefunden</u> ○ <u>Zählpunkt nicht versorgt</u> ○ <u>Zählpunkt passt nicht zu Lieferanten Sparte</u> ○ <u>Prozess ist kein ANM Rückabwicklungsprozess</u> ○ <u>ConversationID der ANM/ABM nicht gefunden</u> ○ <u>Daten passen nicht zur ConversationID</u> ○ <u>Kunde wurde zum angefragten Datum nicht vom Lieferant versorgt</u> ○ <u>Zählpunkt bereits in einem Rückabwicklungsprozess</u>
<u>ABLE RAANM</u>	<u>LN/NB</u>	<u>LN/NB</u>	<u>ABLE RAANM übertragen</u>	<u>72 Stunden nach Einlangen Anfragedatensatz</u>	<u>Fehlerdatensatz wird über Wechselplattform gesendet.</u>
<u>ABLE RAANM</u>		<u>LN/NB</u>	<u>ABLE RAANM empfangen</u>		<u>Empfänger erhält Fehlerdatensatz.</u>
<u>FINALE RAANM</u>	<u>NB</u>		<u>FINALE RAANM erstellen</u>		<u>Nach positiver Prüfung der Informationen im Rückabwicklungsdatensatz, wird ein Antwortdatensatz mit folgenden Daten zur Bestätigung erstellt:</u> <ul style="list-style-type: none"> ○ <u>Conversation ID der ANM (ReferenceConversationID)</u> ○ <u>Zählpunktbezeichnung</u> ○ <u>Nachname/Firmenname</u> ○ <u>PLZ</u> ○ <u>Ort</u> ○ <u>Straßenbezeichnung</u> ○ <u>Hausnummer</u> ○ <u>Weitere optionale Angaben:</u> <ul style="list-style-type: none"> ▪ <u>Kundennummer (beim Netzbetreiber)</u> ▪ <u>Vorname</u> ▪ <u>Firmenbuchnummer</u> ▪ <u>Geburtsdatum</u> ▪ <u>E-Mail des Kunden</u> ▪ <u>Telefonnummer des Kunden</u>

Formatiert: Schriftart: 10 Pt.

Formatiert: Schriftart: 10 Pt.

Formatiert: Schriftart: 10 Pt.

Formatiert: Schriftart: 10 Pt.

Formatiert: Schriftart: 10 Pt.

Formatiert: Schriftart: 10 Pt.

Formatiert: Schriftart: 10 Pt.

Formatiert: Schriftart: 10 Pt.

					<ul style="list-style-type: none"> ▪ <u>Stiege</u> ▪ <u>Stock</u> ▪ <u>Türnummer</u> ▪ <u>Adresszusatz</u>
<u>FINALE RAANM</u>	<u>NB</u>	<u>LN</u>	<u>FINALE RAANM</u> <u>übertragen</u>	<u>10 AT nach</u> <u>Einlangen</u> <u>Anfragedatensatz</u>	<u>Die Bestätigung der Rückabwicklung wird über die</u> <u>Wechselplattform gesendet.</u>
<u>FINALE RAANM</u>		<u>LN</u>	<u>FINALE RAANM</u> <u>empfangen</u>		<u>Empfänger erhält Bestätigung der Rückabwicklung.</u>
<u>MLDG VGM RAANM</u>	<u>NB</u>		<u>MLDG VGM RAANM</u> <u>erstellen (nur für SLP)</u>		<u>Betrifft nur Gas: Der NB erstellt eine Meldung für den VGM mit</u> <u>folgenden Informationen:</u> <ul style="list-style-type: none"> ○ <u>Conversation ID der ANM</u> <u>(ReferenceConversationID)</u> ○ <u>PLZ</u> ○ <u>Ort</u> ○ <u>Zählpunktbezeichnung</u> ○ <u>Netznutzungsebene</u> ○ <u>Höchstleistung in kWh/h gem. Netzzugangsvertrag</u> ○ <u>Tatsächliches Abmeldedatum</u>
<u>MLDG VGM RAANM</u>	<u>NB</u>	<u>VGM</u>	<u>MLDG VGM RAANM</u> <u>übertragen</u>	<u>10 AT nach</u> <u>Einlangen</u> <u>Anfragedatensatz</u>	<u>Betrifft nur Gas: Meldung wird über Wechselplattform gesendet.</u>
<u>MLDG VGM RAANM</u>		<u>VGM</u>	<u>MLDG VGM RAANM</u> <u>empfangen</u>		<u>Betrifft nur Gas: VGM erhält Meldung der Rückabwicklung.</u>

Formatiert: Schriftart: 10 Pt.

Formatiert: Schriftart: 10 Pt.

Formatiert: Schriftart: 10 Pt.

Formatiert: Schriftart: 10 Pt.

Formatiert: Schriftart: 10 Pt.

Formatiert: Schriftart: 10 Pt.

Formatiert: Schriftart: 10 Pt.

Formatiert: Schriftart: 10 Pt.

Formatiert: Schriftart: 10 Pt.

Formatiert: Schriftart: 10 Pt.

Formatiert: Schriftart: 10 Pt.

Formatiert: Schriftart: 10 Pt.

Formatiert: Schriftart: 10 Pt.

Formatiert: Schriftart: 10 Pt.

Formatiert: Schriftart: 10 Pt.

Formatiert: Schriftart: 10 Pt.

Formatiert: Schriftart: 10 Pt.

1.16 Verfahren Abmeldung [ABM] Abmeldeverfahren

Folgende Prozesse sind für das Abmeldeverfahren definiert:

ID	Bezeichnung	Kurzbeschreibung
<u>ABM</u>	<u>Verfahren Abmeldung</u>	<u>Abmeldung eines Kunden an einer Anlage und damit Beendigung der Belieferung</u>
<u>VZ</u>	<u>Beendigung des Energieliefervertrages aus anderen Gründen – Vertragsloser Zustand</u>	<u>Information des Netzbetreibers durch den aktuellen Lieferanten, dass das Vertragsverhältnis zwischen Kunde und Lieferant demnächst endet.</u>
<u>RARAABMVZ</u>	<u>Rückabwicklung Abmeldung und Vertragsloser Zustand</u>	<u>Optionaler Prozess: Rückabwicklungsprozess zur Korrektur von fehlerhaft abgeschlossenen Abmeldeprozessen oder VZ-Prozessen.</u>

Die optionalen Prozesse Rückabwicklung Neuanmeldung [RAANM] (Kapitel 1.15.41-16) und Rückabwicklung Abmeldung [RAABMVZ] (Kapitel 1.19) wurden zu dem Zweck definiert, um eine rasche und reibungslose Korrektur fehlerhafter An- oder Abmeldungen (z.B. Anlageadresse) zu ermöglichen. Die Rückabwicklungsprozesse sollen den Lieferanten und Netzbetreibern ermöglichen im Fehlerfall oder bei inkorrekt abgeschlossenen Ab- und Anmeldeprozessen harmonisiert und standardisiert zwischen den einzelnen Marktakteuren rückabzuwickeln.

Die Rückabwicklungsprozesse sind in diesem Sinne als Notfallprozesse entwickelt und dienen zur Wiederherstellung ursprünglicher Stammdatensätze durch das Rückabwickeln eines Ab- oder Anmeldeprozesses. Davon ausgenommen ist jegliche technische Abwicklung eines Vertragsrücktritts iSd Fern- und Auswärtsgeschäfte-Gesetz iVM Konsumentenschutzgesetz.

Die Rückabwicklung des Wechsels (Vertragsrücktritte iSd Konsumentenschutzgesetz / Fern- und Auswärtsgeschäfte-Gesetz) ist explizit nicht vorgesehen, da es bei entsprechender Prozesssteuerung zu keiner Überschneidung der Widerrufsfrist des Kunden und dem Lieferbeginn kommen kann. Davon unberührt bleibt die Möglichkeit der Stornierung im Wechselprozess.

1.16.1.17 Verfahren Abmeldung [ABM]

1.17

Formatiert: Standard

1.17.1 Eckdaten

Identifikation	ABM
Zweck des Verfahrens	Informationsaustausch zwischen aktuellem Lieferant und Netzbetreiber, wenn ein Kunde eine Anlage abmeldet.
Akteure	<ul style="list-style-type: none">Lieferant Aktuell

Identifikation	ABM
	<ul style="list-style-type: none"> • Netzbetreiber
Vorbedingungen	Keine.
Auslösendes Ereignis	Kunde meldet sich beim NB oder LA und gibt seinen Auszug bekannt.
Input	<ul style="list-style-type: none"> • Steuerungsdaten • Zählpunktbezeichnung • • Nachname /Firmenbezeichnung • Anlagenadresse (PLZ, Ort, Straßenbezeichnung, Hausnummer) • Bilanzgruppe • Kennzeichen Insolvenz oder Verlassenschaft • Gewünschtes Abmeldedatum • Optionale Angaben: <ul style="list-style-type: none"> ○ Kundennummer beim NB ○ Vorname ○ Firmenbuchnummer ○ Geburtsdatum ○ E-Mail Adresse des Kunden ○ Telefonnummer des Kunden ○ Stiege ○ Stock ○ Tür ○ Adresszusatz ○ Zählerstand ○ Zählwerkskennung ○ Ablesedatum ○ Zählernummer ○ Zählertyp
Output	<ul style="list-style-type: none"> • Abmeldung beim NB erfolgt und dem LA bestätigt Oder • Fehler gemeldet durch NB an LA

1.17.2 Verfahrensablauf

Ablaufdiagramm: Siehe dazu Anhang A2.8 [ABM] Abmeldung V03.0

1.17.3 Verfahrensschritte

ProcessStep	MessageCode	Sender	Empfänger	Bezeichnung	Frist	Erklärung
ABM01	ANFRAGE_ABM	LA		ANFRAGE_ABM erstellen		<p>Der Lieferant erstellt einen Abmeldedatensatz. Er enthält folgende Daten:</p> <ul style="list-style-type: none"> • Steuerungsdaten • Zählpunktbezeichnung • • Nachname /Firmenbezeichnung • Anlagenadresse (PLZ, Ort, Straßenbezeichnung, Hausnummer) • Bilanzgruppe • Kennzeichen Insolvenz oder Verlassenschaft • Gewünschtes Abmeldedatum • Optionale Angaben: <ul style="list-style-type: none"> ○ Kundennummer beim NB ○ Vorname ○ Firmenbuchnummer ○ Geburtsdatum ○ E-Mail Adresse des Kunden ○ Telefonnummer des Kunden ○ Stiege ○ Stock

ProcessStep	MessageCode	Sender	Empfänger	Bezeichnung	Frist	Erklärung
						<ul style="list-style-type: none"> ○ Tür ○ Adresszusatz ○ Zählerstand ○ Zählwerkskennung ○ Ablesedatum ○ Zählernummer ○ Zählertyp
ABM02	ANFRAGE_ABM	LA	NB	ANFRAGE_ABM übertragen		Der Abmeldedatensatz wird über die WP zum NB übertragen.
ABM03	ANFRAGE_ABM	NB		ANFRAGE_ABM empfangen		Der Abmeldedatensatz wird vom Netzbetreiber empfangen und für die weitere Bearbeitung übernommen.
ABM04		NB		Prüfung ZP-Nr. / Name		Der Netzbetreiber prüft automatisiert, ob die Zählpunktbezeichnung existiert und der angegebene Kundenname übereinstimmt.
ABM05		NB		Prüfung auf Prozess-überschneidungen		Im IT-System des Netzbetreibers wird automatisch auf Prozessüberschneidungen zum betreffenden ZP geprüft.
ABM06	FEHLER_ABM	NB		FEHLER_ABM erstellen		<p>Wurde bei einer der vorgelagerten Prüfungen ein Fehler erkannt, wird eine Fehlermeldung an den Lieferanten geschickt. Folgende Fehler sind möglich:</p> <ul style="list-style-type: none"> • „Abmeldedatum außerhalb des spezifizierten Zeitfensters“ • „Endverbraucher nicht identifiziert“ (wenn Prüfung auf ZP erfolgreich, aber nicht inklusive

ProcessStep	MessageCode	Sender	Empfänger	Bezeichnung	Frist	Erklärung
						<p>Name1, wird vom NB Name1 und Name2 in der Fehlermeldung retournesendet)</p> <ul style="list-style-type: none"> • „Endverbraucher nicht eindeutig identifiziert“ • „ZP nicht dem Lieferanten zugeordnet“ • „Zählpunkt nicht versorgt“ • „Zählpunkt nicht gefunden“ • „Vorliegen Prozessüberschneidung ABM“ • „Vorliegen Prozessüberschneidung VZ“ • „Vorliegen Prozessüberschneidung WIES“
ABM07	FEHLER_ABM	NB	LA	FEHLER_ABM übertragen	Innerhalb von 120 Stunden nach Übermittlung der Daten durch den aktuellen Lieferanten	Die Fehlermeldung wird vom NB an den LA via WP übertragen.
ABM08	FEHLER_ABM	LA		FEHLER_ABM empfangen		Die Fehlermeldung wird durch den Lieferanten empfangen. Nach eventueller Rücksprache mit dem Kunden kann der Lieferant den Prozess mit korrigierten Daten neu starten.
ABM13	ERSTE_ABM	NB		ERSTE_ABM erstellen		<p>Der NB erstellt Meldung über bevorstehenden Auszug an LA.</p> <p>Enthält:</p> <ul style="list-style-type: none"> • Kennzeichen Insolvenz oder Verlassenschaft • Voraussichtliches Abmeldedatum • Nachname bzw. Firmenname

ProcessStep	MessageCode	Sender	Empfänger	Bezeichnung	Frist	Erklärung
						<ul style="list-style-type: none"> • Anlagenadresse (PLZ, Ort, Straße, Hausnummer) • Zählpunktbezeichnung • Optionale Angabe: <ul style="list-style-type: none"> ○ Kundennummer beim NB ○ Vorname ○ Firmenbuchnummer ○ Geburtsdatum ○ E-Mail Adresse des Kunden ○ Telefonnummer des Kunden ○ Stiege ○ Stock ○ Tür ○ Adresszusatz <p>Wendet sich der Kunde für die Abmeldung direkt an den NB, so startet der Prozess hier.</p>
ABM14	ERSTE_ABM	NB	LA	ERSTE_ABM übertragen	Innerhalb von 120 Stunden nach Übermittlung der Daten durch den aktuellen Lieferanten	Der NB überträgt Meldung über Auszug an LA. <ul style="list-style-type: none"> ○
ABM15	ERSTE_ABM	LA		ERSTE_ABM empfangen		Der LA empfängt Meldung über Auszug.
ABM25		LA		Prüfung auf Korrektheit		Prüfung in den Stammdaten, ob Zählpunkt vorhanden bzw. versorgt.

ProcessStep	MessageCode	Sender	Empfänger	Bezeichnung	Frist	Erklärung
ABM09		NB		Abmeldung durchführen		<p>Der Netzbetreiber führt die für die Abmeldung nötigen Aktivitäten durch, wie zum Beispiel: Ermittlung des Zählerstandes oder Plombierung des Zählers.</p> <p>Stellt sich im Zuge der Durchführung heraus, dass eine Terminverschiebung gewünscht wird, wird diese Information an den LA übermittelt.</p>
ABM18	TERMINVER_ABM	NB		TERMINVER_ABM erstellen		<p>NB erstellt Meldung mit Information über Terminverschiebung:</p> <ul style="list-style-type: none"> • Kennzeichen Insolvenz oder Verlassenschaft • Voraussichtliches Abmeldedatum • Nachname bzw. Firmenname • Anlagenadresse (PLZ, Ort, Straße, Hausnummer) • Zählpunktbezeichnung • Optionale Angabe: <ul style="list-style-type: none"> ○ Kundennummer beim NB ○ Vorname ○ Firmenbuchnummer ○ Geburtsdatum ○ E-Mail Adresse des Kunden ○ Telefonnummer des Kunden ○ Stiege ○ Stock ○ Tür ○ Adresszusatz

ProcessStep	MessageCode	Sender	Empfänger	Bezeichnung	Frist	Erklärung
ABM19	TERMINVER_ABM	NB	LA	TERMINVER_ABM übermitteln		NB sendet die Meldung mit Information über Terminverschiebung an LA.
ABM20	TERMINVER_ABM	LA		TERMINVER_ABM empfangen		LA empfängt Meldung über Terminverschiebung.
ABM10	FINALE_ABM	NB		FINALE_ABM erstellen		<p>Nachdem die Abmeldung durchgeführt wurde, wird eine Abmeldebestätigung erstellt und über die Wechselplattform an den Lieferanten geschickt:</p> <ul style="list-style-type: none"> • Kennzeichen Insolvenz oder Verlassenschaft • Tatsächliches Abmeldedatum • Nachname bzw. Firmenname • Anlagenadresse (PLZ, Ort, Straße, Hausnummer) • Zählpunktbezeichnung • Optionale Angabe: <ul style="list-style-type: none"> ○ Kundennummer beim NB ○ Vorname ○ Firmenbuchnummer ○ Geburtsdatum ○ E-Mail Adresse des Kunden ○ Telefonnummer des Kunden ○ Stiege ○ Stock ○ Tür ○ Adresszusatz
ABM11	FINALE_ABM	NB	LA	FINALE_ABM übermitteln		Der NB sendet über die WP die Abmeldebestätigung an den LA.

ProcessStep	MessageCode	Sender	Empfänger	Bezeichnung	Frist	Erklärung
					Innerhalb von 15 AT nach dem Abmeldezeitpunkt.	
ABM12	FINALE_ABM	LA		FINALE_ABM empfangen		Der Lieferant erhält die Abmeldebestätigung und kann die Schlussrechnung vorbereiten.
ABM21	MLDG_VGM_ABM	NB		MLDG_VGM_ABM erstellen		nur im Gasbereich <ul style="list-style-type: none"> • PLZ • Ort • ZP-Bezeichnung • Netznutzungsebene • Höchstleistung in kWh/h gem. Netzzugangsvertrag • Tatsächlicher Abmeldedatum
ABM16	MLDG_VGM_ABM	NB	VGM	MLDG_VGM_ABM übermitteln	Innerhalb von 15 AT nach dem Abmeldezeitpunkt.	nur im Gasbereich
ABM17	MLDG_VGM_ABM	VGM		MLDG_VGM_ABM empfangen		nur im Gasbereich
ABM22	LIEF_ZUORD_ABM	LA		LIEF_ZUORD_ABM erstellen		Prüfung ob Zählpunkt vom Lieferanten versorgt; im Fehlerfall erstellen der entsprechenden Nachricht. Folgende Fehler sind möglich: <ul style="list-style-type: none"> • Zählpunkt nicht gefunden • Kunde wird nicht von Lieferant versorgt Zusätzlich sollte der Lieferant Kontakt mit dem Netzbetreiber zur Klärung aufzunehmen.

ProcessStep	MessageCode	Sender	Empfänger	Bezeichnung	Frist	Erklärung
ABM23	LIEF_ZUORD_ABM	LA	NB	LIEF_ZUORD_ABM senden		
ABM24	LIEF_ZUORD_ABM		NB	LIEF_ZUORD_ABM empfangen		Der Netzbetreiber prüft ob die Zuordnung des Zählpunktes zu dem Lieferanten korrekt ist. Im entsprechenden Fall hat der NB den Prozess zu stornieren und erneut zu starten.

1.17.4 Weitere Verfahrensdetails

Der Kunde meldet sich beim Lieferanten und teilt mit, dass er keine weitere Versorgung an einer Anlage mehr wünscht, z.B. weil er wegzieht oder die Anlage stillgelegt wird. Der Lieferant informiert über die Wechselpattform den Netzbetreiber, damit auch er davon Kenntnis erlangt.

Alternativ kann der Kunde auch direkt beim Netzbetreiber die Abmeldung bekannt geben.

Jedenfalls übermittelt der Netzbetreiber eine Meldung an den aktuellen Lieferanten über die bevorstehende Abmeldung. Diese Meldung muss innerhalb von 5 Arbeitstagen nach erfolgter Information erfolgen. Innerhalb von 15 Arbeitstagen nach dem Abmeldezeitpunkt hat der Netzbetreiber dem aktuellen Lieferanten die bis zum Abmeldezeitpunkt vorliegenden Verbrauchsdaten zuzusenden.

1.18 Prozess Beendigung des Energieliefervertrages aus anderen Gründen vormals „Meldung über Vertragslosen Zustand“ [VZ]

1.18.1 Eckdaten

Identifikation	VZ
Zweck des Prozesses	Dieser Prozess dient der Information des Netzbetreibers durch den aktuellen Lieferanten, dass das Vertragsverhältnis zwischen Kunde und Lieferant demnächst endet. Der Netzbetreiber informiert daraufhin den Kunden, damit er sich einen neuen Lieferanten sucht.
Akteure	<ul style="list-style-type: none"> • Aktueller Lieferant • Netzbetreiber
Vorbedingungen	Keine
Auslösendes Ereignis	Beispielsweise: <ul style="list-style-type: none"> • Befristeter Vertrag mit Kunde endet • Kunde kündigt Energieliefervertrag, z.B. wegen Preiserhöhung • Lieferant kündigt Kunden z.B. mangels Zahlung
Input	<ul style="list-style-type: none"> • Steuerungsdaten • Zählpunktbezeichnung • Nachname /Firmenbezeichnung • Anlagenadresse (PLZ, Ort, Straßenbezeichnung, Hausnummer) • Bilanzgruppe • Gewünschtes Abmeldedatum • Kennzeichen Vertrag ist ausgelaufen • Kennzeichen qualifiziertes Mahnverfahren durchgeführt • Kennzeichen Insolvenz oder Verlassenschaft • Optionale Angaben: <ul style="list-style-type: none"> ○ Kundennummer beim NB ○ Vorname ○ Firmenbuchnummer ○ Geburtsdatum ○ E-Mail Adresse des Kunden

Identifikation	VZ
	<ul style="list-style-type: none"> ○ Telefonnummer des Kunden ○ Stiege ○ Stock ○ Tür ○ Adresszusatz • •
Output	<ul style="list-style-type: none"> • Kundeninformation • VZ-Bestätigung an Lieferanten Oder <ul style="list-style-type: none"> • Fehler gemeldet durch NB

1.18.2 Prozessablauf

Ablaufdiagramm: Siehe dazu Prozess Beendigung des Energieliefervertrages aus anderen Gründen vormals „Meldung über Vertragslosen Zustand“ [VZ]

1.18.3 Prozessschritte

ProcessStep	MessageCode	Sender	Empfänger	Bezeichnung	Frist	Erklärung
VZ01	ANFRAGE_VZ	LA		ANFRAGE_VZ erstellen		<p>Der VZ-Datensatz wird erstellt; er enthält folgende Daten:</p> <ul style="list-style-type: none"> • Steuerungsdaten • Zählpunktbezeichnung • Nachname /Firmenbezeichnung • Anlagenadresse (PLZ, Ort, Straßenbezeichnung, Hausnummer) • Bilanzgruppe • Gewünschtes Abmeldedatum • Kennzeichen Vertrag ist ausgelaufen • Kennzeichen qualifiziertes Mahnverfahren durchgeführt • Kennzeichen Insolvenz oder Verlassenschaft • Optionale Angaben: <ul style="list-style-type: none"> ○ Kundennummer beim NB ○ Vorname ○ Firmenbuchnummer ○ Geburtsdatum ○ E-Mail Adresse des Kunden ○ Telefonnummer des Kunden ○ Stiege ○ Stock ○ Tür ○ Adresszusatz
VZ02	ANFRAGE_VZ	LA	NB	ANFRAGE_VZ übertragen		<p>Der Datensatz wird über die Wechselpattform an den Netzbetreiber übertragen.</p>

ProcessStep	MessageCode	Sender	Empfänger	Bezeichnung	Frist	Erklärung
VZ03	ANFRAGE_VZ	NB		ANFRAGE_VZ empfangen		Der Netzbetreiber empfängt den VZ-Datensatz zur weiteren Bearbeitung.
VZ04		NB		Inhaltliche Prüfungen		Prüfungen: <ul style="list-style-type: none"> • Existenz und Übereinstimmung Name, ZP-Nr. • Einhaltung von Fristen • Vorliegen von Prozessüberschneidungen • Lieferantenzuordnung
VZ05	FEHLER_VZ	NB		FEHLER_VZ erstellen		Der NB erstellt die Fehlermeldung für LA. Folgende Fehlermeldungen sind möglich: <ul style="list-style-type: none"> • Abmeldedatum außerhalb des spezifizierten Zeitfensters • Endverbraucher nicht eindeutig identifiziert • Endverbraucher nicht identifiziert • Zählpunkt nicht gefunden • Zählpunkt nicht versorgt • Vorliegen Prozessüberschneidung ABM • Vorliegen Prozessüberschneidung VZ • Vorliegen Prozessüberschneidung WIES • Zählpunkt nicht dem Lieferanten zugeordnet
VZ06	FEHLER_VZ	NB	LA	FEHLER_VZ übertragen nach spätestens 120 Stunden	Innerhalb von 120 Stunden nach Übermittlung der Daten durch den aktuellen Lieferanten	Der NB überträgt die Fehlermeldung via WP an den LA."
VZ07	FEHLER_VZ	LA		FEHLER_VZ empfangen		Der Lieferant empfängt die Fehlermeldung des NB.

ProcessStep	MessageCode	Sender	Empfänger	Bezeichnung	Frist	Erklärung
VZ08		NB		Information des Kunden über VZ		Der Kunde wird durch den Netzbetreiber schriftlich über den vertragslosen Zustand und die daraus resultierende drohende Abschaltung informiert.
VZ09	ERSTE_VZ	NB		ERSTE_VZ erstellen	Innerhalb von 120 Stunden nach Übermittlung VZ-Satz durch LA	<p>Der Netzbetreiber erstellt eine VZ-Bestätigung und schickt sie über die Wechselplattform an den Lieferanten.</p> <p>Enthält:</p> <ul style="list-style-type: none"> • Voraussichtliches Abmeldedatum • Kennzeichen Insolvenz oder Verlassenschaft • Nachname bzw. Firmenname • Anlagenadresse (PLZ, Ort, Straße, Hausnummer) • Zählpunktbezeichnung • Optionale Angabe: <ul style="list-style-type: none"> ○ Kundennummer beim NB ○ Vorname ○ Firmenbuchnummer ○ Geburtsdatum ○ E-Mail Adresse des Kunden ○ Telefonnummer des Kunden ○ Stiege ○ Stock ○ Tür ○ Adresszusatz

ProcessStep	MessageCode	Sender	Empfänger	Bezeichnung	Frist	Erklärung
VZ10	ERSTE_VZ	NB	LA	ERSTE_VZ übertragen		Der Datensatz wird vom NB an den LA über die WP übertragen. Diese Meldung muss innerhalb von 5 Arbeitstagen nach erfolgter Information erfolgen. Innerhalb von 15 Arbeitstagen nach dem Abmeldezeitpunkt hat der Netzbetreiber dem aktuellen Lieferanten die bis zum Abmeldezeitpunkt vorliegenden Verbrauchsdaten zuzusenden.
VZ11	ERSTE_VZ	LA		ERSTE_VZ empfangen		Der Lieferant empfängt die VZ-Bestätigung.
VZ25		LA		Prüfung auf Korrektheit		Prüfung in den Stammdaten, ob Zählpunkt vorhanden bzw. versorgt.
VZ16	TERMINVER_VZ	NB		TERMINVER_VZ erstellen		Enthält: <ul style="list-style-type: none"> • Voraussichtliches Abmeldedatum • Kennzeichen Insolvenz oder Verlassenschaft • Nachname bzw. Firmenname • Anlagenadresse (PLZ, Ort, Straße, Hausnummer) • Zählpunktbezeichnung • Optionale Angabe: <ul style="list-style-type: none"> ○ Kundennummer beim NB ○ Vorname ○ Firmenbuchnummer ○ Geburtsdatum ○ E-Mail Adresse des Kunden ○ Telefonnummer des Kunden ○ Stiege ○ Stock ○ Tür ○ Adresszusatz
VZ17	TERMINVER_VZ	NB	LA	TERMINVER_VZ übertragen		Information über Terminverschiebung an aktuellen Lieferant

ProcessStep	MessageCode	Sender	Empfänger	Bezeichnung	Frist	Erklärung
VZ18	TERMINVER_VZ	LA		TERMINVER_VZ empfangen		
VZ12		NB		Beendigung der Lieferantenzuordnung		Der Netzbetreiber beendet die Lieferantenzuordnung in seinem System.
VZ26	FINALE_VZ	NB		FINALE_VZ erstellen		<p>Der NB erstellt eine Bestätigung, dass Zuordnung zu einem Lieferanten aufgehoben wird.</p> <ul style="list-style-type: none"> • Tatsächliches Abmeldedatum • Kennzeichen Insolvenz oder Verlassenschaft • Nachname bzw. Firmenname • Anlagenadresse (PLZ, Ort, Straße, Hausnummer) • Zählpunktbezeichnung • Optionale Angabe: <ul style="list-style-type: none"> ○ Kundennummer beim NB ○ Vorname ○ Firmenbuchnummer ○ Geburtsdatum ○ E-Mail Adresse des Kunden ○ Telefonnummer des Kunden ○ Stiege ○ Stock ○ Tür ○ Adresszusatz
VZ13	FINALE_VZ	NB	LA	FINALE_VZ übertragen		Der NB überträgt Bestätigung über Beendigung der Lieferantenzuordnung an LA.
VZ14	FINALE_VZ	LA		FINALE_VZ empfangen		Der LA empfängt Bestätigung vom NB.

ProcessStep	MessageCode	Sender	Empfänger	Bezeichnung	Frist	Erklärung
VZ19	MLDG_VGM_VZ	NB		MLDG_VGM_VZ erstellen		nur im Gasbereich <ul style="list-style-type: none"> • PLZ • Ort • ZP-Bezeichnung • Netznutzungsebene • Höchstleistung in kWh/h gem. Netzzugangsvertrag • Tatsächliches Abmeldedatum
VZ20	MLDG_VGM_VZ	NB	VGM	MLDG_VGM_VZ übermitteln	Innerhalb von 15 AT nach dem Abmeldezeitpunkt.	nur im Gasbereich
VZ21	MLDG_VGM_VZ	VGM		MLDG_VGM_VZ empfangen		nur im Gasbereich
VZ22	LIEF_ZUORD_VZ	LA		LIEF_ZUORD_VZ erstellen		Prüfung ob Zählpunkt vom Lieferanten versorgt; Im entsprechenden Fall versendet der NB erneut die Abmeldeinformation. Im Fehlerfall erstellen der entsprechenden Nachricht. Folgende Fehler sind möglich: <ul style="list-style-type: none"> • Zählpunkt nicht gefunden • Kunde wird nicht von Lieferant versorgt Zusätzlich sollte der Lieferant Kontakt mit dem Netzbetreiber zur Klärung aufzunehmen.
VZ23	LIEF_ZUORD_VZ	LA	NB	LIEF_ZUORD_VZ senden		

ProcessStep	MessageCode	Sender	Empfänger	Bezeichnung	Frist	Erklärung
VZ24	LIEF_ZUORD_VZ		NB	LIEF_ZUORD_VZ empfangen		Der Netzbetreiber prüft ob die Zuordnung des Zählpunktes zu dem Lieferanten korrekt ist. Im entsprechenden Fall hat der NB den Prozess zu stornieren und erneut zu starten.

1.18.4 Weitere Prozessdetails

Der Lieferant erstellt einen entsprechenden Datensatz zu dem betreffenden Zählpunkt zur Bekanntgabe über die Beendigung des Liefervertrages, die nicht im Zusammenhang mit einem Lieferantenwechsel oder Umzug steht, und über den bevorstehenden vertragslosen Zustand eines Kunden an den Netzbetreiber. Der Netzbetreiber hat den Kunden in geeigneter Form über die Konsequenzen eines fehlenden Energieliefervertrages zu informieren.

Ist die Meldung über den bevorstehenden vertragslosen Zustand beim Netzbetreiber nicht fristgerecht eingelangt, kann der Zählpunkt nicht eindeutig dem Kunden zugeordnet werden, wird der betreffende ZP nicht vom Lieferanten versorgt, oder läuft bereits ein anderer Prozess zu diesem Zählpunkt, so erfolgt eine Fehlermeldung durch den NB an den LA.

Andernfalls übermittelt der Netzbetreiber eine Bestätigung über den VZ an den Lieferanten. Diese Meldung muss innerhalb von 5 Arbeitstagen nach erfolgter Information erfolgen. Innerhalb von 15 Arbeitstagen nach dem Abmeldezeitpunkt hat der Netzbetreiber dem aktuellen Lieferanten die bis zum Abmeldezeitpunkt vorliegenden Verbrauchsdaten zuzusenden

1.19 Rückabwicklung Abmeldung und Vertragsloser Zustand [RAABMVZ]

Der optionale Prozess Rückabwicklung Abmeldung (RAABMVZ) kann unter folgenden Voraussetzungen durchgeführt werden:

- Eine Abmeldung (ABM) ist mit falscher Anlagenadresse erfolgt.
oder
- Eine vorausgegangene rückabgewickelte Anmeldung (ANM) ist vorhanden.

Die durch den Lieferanten oder Netzbetreiber angegebene Abmeldung, welche rückabgewickelt werden soll, darf maximal 13 Monate in der Vergangenheit liegen. Als Zeitpunkt ist hier der Stichtag der Abmeldung entscheidend (Tatsächliches Abmeldedatum) und nicht der Zeitpunkt zu dem der Prozess Abmeldung durchgeführt wurde.

1.19.1 Eckdaten

Identifikation	RAABMVZ
<u>Zweck des Prozesses</u>	<u>Der optionale Prozess dient der teilautomatisierten Rückabwicklung einer bereits abgeschlossenen Abmeldung beim Netzbetreiber und Lieferanten.</u>
<u>Akteure</u>	<ul style="list-style-type: none"> • <u>Lieferant Aktuell</u> • <u>Netzbetreiber</u> • <u>Verteilergiebtsmanager (VGM)</u>
<u>Vorbedingungen</u>	<u>Für den betroffenen Kunden bzw. Zählpunkt liegt eine fehlerhaft abgeschlossene Abmeldung vor, welche korrigiert werden soll (Kunde hat sich am falschen Zählpunkt abgemeldet oder Anmeldung hat eine inkorrekte Abmeldung angestoßen und abgewickelt).</u>

Formatiert: Überschrift 2

Formatiert: Abstand Nach: 0 Pt.

Formatiert: Abstand Vor: 0 Pt., Nach: 0 Pt., Zeilenabstand: einfach

Formatiert: Abstand Nach: 0 Pt.

Formatiert: Schriftart: 10 Pt.

Formatiert: Schriftart: 10 Pt.

Formatiert: Schriftart: 10 Pt.

Formatiert: Schriftart: 10 Pt.

Formatiert: Schriftart: 10 Pt.

<u>Identifikation</u>	<u>RAABMVZ</u>
<u>Auslösendes Ereignis</u>	<p><u>Anstoß erfolgt durch den aktuellen Lieferanten zu einem beliebigen Zeitpunkt.</u></p> <p><u>Prozess kann alternativ auch durch den Netzbetreiber angestoßen werden.</u></p>
<u>Input</u>	<p><u>LF oder NB schickt Anfragedaten zu abgeschlossenen ABM-Prozess (Datenstand aus der Abmeldebestätigung FINALE ABM)</u></p> <ul style="list-style-type: none"> ○ <u>Conversation ID der ANM (ReferenceConversationID)</u> ○ <u>Zählpunktbezeichnung</u> ○ <u>Nachname/Firmenname</u> ○ <u>PLZ</u> ○ <u>Ort</u> ○ <u>Straßenbezeichnung</u> ○ <u>Hausnummer</u> ○ <u>Weitere optionale Angaben:</u> <ul style="list-style-type: none"> ▪ <u>Kundennummer (beim Netzbetreiber)</u> ▪ <u>Vorname</u> ▪ <u>Firmenbuchnummer</u> ▪ <u>Geburtsdatum</u> ▪ <u>E-Mail des Kunden</u> ▪ <u>Telefonnummer des Kunden</u> ▪ <u>Stiege</u> ▪ <u>Stock</u> ▪ <u>Türnummer</u> ▪ <u>Adresszusatz</u>

Formatiert: Schriftart: 10 Pt.

Formatiert: Schriftart: 10 Pt.

Formatiert: Schriftart: 10 Pt.

Formatiert: Schriftart: 10 Pt.

Formatiert: Schriftart: 10 Pt.

Output	Rückabwicklung durch NB bestätigt. Antwortdatensatz mit:
	<ul style="list-style-type: none"> ○ <u>Conversation ID der ABM (ReferenceConversationID)</u> ○ <u>Zählpunktbezeichnung</u> ○ <u>Nachname/Firmenname</u> ○ <u>PLZ</u> ○ <u>Ort</u> ○ <u>Straßenbezeichnung</u> ○ <u>Hausnummer</u> ○ <u>Energierichtung</u> ○ <u>Prognostizierter Jahresverbrauch</u> ○ <u>Lastprofiltyp</u> ○ <u>Zählernummer</u> ○ <u>Zählertyp</u> ○ <u>Monat der Jahresablesung</u> ○ <u>Monat der Jahresabrechnung</u> ○ <u>Jahr der nächsten Jahresabrechnung</u> ○ <u>Netznutzungsebene (Strom)</u> ○ <u>Netzverlustebene (Strom)</u> ○ <u>Netznutzungsebene (Gas)</u> ○ <u>Höchstleistung in kWh/h (Gas)</u> ○ <u>Netzrechnungsempfänger</u> ○ <u>Weitere optionale Angaben:</u> <ul style="list-style-type: none"> ▪ <u>Kundennummer (beim Netzbetreiber)</u> ▪ <u>Vorname</u> ▪ <u>Firmenbuchnummer</u> ▪ <u>Geburtsdatum</u> ▪ <u>E-Mail des Kunden</u> ▪ <u>Telefonnummer des Kunden</u> ▪ <u>Stiege</u> ▪ <u>Stock</u> ▪ <u>Türnummer</u> ▪ <u>Adresszusatz</u> ▪ <u>Anlagenkategorie (Strom)</u> ▪ <u>Engpassleistung (Strom)</u> ▪ <u>Datum der erstmaligen Inbetriebnahme (Strom)</u> ▪ <u>Prognostizierte Lieferung (Strom)</u> ▪ <u>Bilanzierungsmethode (Gas, nur für LPZ)</u> ▪ <u>Letztmalige Umstellung der Bilanzierungsmethode (Gas, nur für LPZ)</u> ▪ <u>Vertragsnummer</u> <p><u>Betrifft nur Gas: NB schickt zusätzlich eine Meldung an den VGM mit:</u></p> <ul style="list-style-type: none"> ○ <u>Conversation ID der ABM (ReferenceConversationID)</u> ○ <u>PLZ</u> ○ <u>Ort</u> ○ <u>Zählpunktbezeichnung</u> ○ <u>Lastprofiltyp</u> ○ <u>Netznutzungsebene</u> ○ <u>Höchstleistung in kWh/h gem. Netzzugangsvertrag</u> ○ <u>Höchstleistung in kWh/h</u> ○ <u>progn. Jahresverbrauch</u> ○ <u>Art des Endverbrauchers</u> ○ <u>Lieferant neu</u> ○ <u>Voraussichtliches Anmeldedatum</u>

Formatiert: Schriftart: 10 Pt.

Formatiert: Schriftart: 10 Pt.

Identifikation	RAABMVZ
	<ul style="list-style-type: none"> ○ <u>Optionale Angaben</u> <ul style="list-style-type: none"> ▪ <u>Bilanzierungsmethode (nur für LPZ)</u> ▪ <u>Letztmalige Umstellung der Bilanzierungsmethode (nur für LPZ)</u> ▪ <u>Vertragsende bei befristetem Vertrag</u> ▪ <u>Monate der Entnahme</u> <u>oder</u> <u>Ablehnung der Rückabwicklung gemeldet durch NB oder LF. Wenn Abmeldung nicht eindeutig identifiziert werden konnte oder die Rückabwicklung aus anderen Gründen nicht möglich ist, wird ein standardisierter Fehlercode zurückgesendet.</u> ● <u>Fehlercode</u> <ul style="list-style-type: none"> ○ <u>Abmeldedatum/Anmeldedatum außerhalb des spezifizierten Zeitfensters</u> ○ <u>Zählpunkt nicht dem Lieferanten zugeordnet</u> ○ <u>Zählpunkt nicht gefunden</u> ○ <u>Zählpunkt nicht versorgt</u> ○ <u>Zählpunkt passt nicht zu Lieferanten Sparte</u> ○ <u>ConversationID der ANM/ABM nicht gefunden</u> ○ <u>Daten passen nicht zur ConversationID</u> ○ <u>Kunde wurde zum angefragten Datum nicht vom Lieferant versorgt</u> ○ <u>Prozess ist kein ABM Rückabwicklungsprozess</u> ○ <u>Zählpunkt bereits in einem Rückabwicklungsprozess</u>

Formatiert: Schriftart: 10 Pt.

Formatiert: Schriftart: 10 Pt.

Formatiert: Schriftart: 10 Pt.

1.19.2 Weitere Prozessdetails

Der Akteur (LA oder NB), der eine Abmeldung rückabwickeln möchte, sendet die Rückabwicklung an den Partner des betreffenden Prozesses. Sofern durch die Neuanmeldung beim Netzbetreiber eine Abmeldung ausgelöst wurde, ist auch ein weiterer Akteur involviert (LN). Der Netzbetreiber muss in diesem Fall die Rückabwicklung der Neumeldung an den LN senden. In gewissen Situationen können der LA der Abmeldung und der LN der Neuanmeldung ident sein.

Die Angabe der Zählpunktbezeichnung beim Start einer Rückabwicklung ist verpflichtend. Die Rückabwicklung muss folglich ZP-scharf erfolgen.

Prüflogik:

Nach Übermittlung der Anfrage-Daten zur Durchführung der Rückabwicklung hat der jeweilige Empfänger für die Suchabfrage eine standardisierte Prüflogik vorzusehen. Wenn bei der automatisierten Suche nach Zählpunkt und ConversationID kein Ergebnis erzielt wird, muss der Empfänger die entsprechende Fehlermeldung retour senden (Zählpunkt nicht gefunden oder ConversationID der ANM/ABM nicht gefunden).

Formatiert: Abstand Nach: 0 Pt., Keinen Abstand zwischen Absätzen gleicher Formatierung einfügen

In einem zweiten Schritt werden die weiteren Kriterien geprüft:

- Datum im ursprünglichen Prozess nicht älter als 13 Monate?
- Korrektur Lieferant?
- Rückabwicklung möglich?

Sofern kein eindeutiger Treffer gefunden wird, kann der Empfänger eine manuelle Aussteuerung vornehmen und dadurch in die Suche aktiv, maximal jedoch innerhalb der Höchstfrist, eingreifen.

Im Fehlerfall (keine erfolgreiche Überprüfung) wird der entsprechende Fehlercode retour geliefert.

Da es sich bei der Rückabwicklung um einen optionalen Prozess, welcher nicht in der Wechselverordnung geregelt ist, handelt, werden für den Fall einer möglichen Prozessüberschneidung beim jeweiligen Empfänger keine automatisierten Aktionen definiert. Gegebenenfalls ist eine Prozessüberschneidung durch den Empfänger manuell abzuwickeln bzw. auf bilateralem Weg abzuklären.

Im Bereich Gas hat der Netzbetreiber den Verteilergebietsmanager (VGM) über eine abgeschlossene Rückabwicklung zu informieren. Dies gilt nur für SLP Kunden. Im Fall von LPZ erfolgt aktive Abklärung auf bilateralem Weg mit dem VGM.

1.19.3 Prozessablauf

Ablaufdiagramm: Siehe dazu Anhang Anhang A2.17 [RAABMVZ] Rückabwicklung Abmeldung und Vertragsloser Zustand

Formatiert: Abstand Nach: 0 Pt., Keinen Abstand zwischen Absätzen gleicher Formatierung einfügen

1.19.4 Prozessschritte

Die folgende Aufstellung enthält alle Prozessschritte mit einer kurzen Erläuterung. Der eindeutige Message Code findet sich auch in den Ablaufdiagrammen.

MessageCode	Sender	Emof.	Bezeichnung	Frist	Erklärung
<u>ANFRAGE RAABMVZ</u>	<u>LA/NB</u>		<u>ANFRAGE RAABMVZ erstellen</u>		<p>Der Rückabwicklungsdatensatz wird erstellt. Enthält folgende Daten (Datenstand aus der Abmeldebestätigung FINALE ABM):</p> <ul style="list-style-type: none"> ○ <u>Conversation ID der ABM (ReferenceConversationID)</u> ○ <u>Zählpunktbezeichnung</u> ○ <u>Nachname/Firmenname</u> ○ <u>PLZ</u> ○ <u>Ort</u> ○ <u>Straßenbezeichnung</u> ○ <u>Hausnummer</u> ○ <u>Weitere optionale Angaben:</u> <ul style="list-style-type: none"> ▪ <u>Kundennummer (beim Netzbetreiber)</u> ▪ <u>Vorname</u> ▪ <u>Firmenbuchnummer</u> ▪ <u>Geburtsdatum</u> ▪ <u>E-Mail des Kunden</u> ▪ <u>Telefonnummer des Kunden</u> ▪ <u>Stiege</u> ▪ <u>Stock</u> ▪ <u>Türnummer</u> ▪ <u>Adresszusatz</u>

Formatiert: Schriftart: 10 Pt.

Formatiert: Schriftart: 10 Pt.

Formatiert: Schriftart: 10 Pt.

Formatiert: Schriftart: 10 Pt.

Formatiert: Listenabsatz, Aufgezählt + Ebene: 3 + Ausgerichtet an: 2,54 cm + Einzug bei: 3,17 cm, Tabstopps: Nicht an 6,49 cm

Formatiert: Schriftart: 10 Pt.

<u>ANFRAGE RAABMVZ</u>	<u>LA/NB</u>	<u>LA/NB</u>	<u>ANFRAGE RAABMVZ übertragen</u>	<u>Rückabwicklungsdatensatz wird über Wechselplattform an den Empfänger gesendet.</u>
<u>ANFRAGE RAABMVZ</u>		<u>LA/NB</u>	<u>ANFRAGE RAABMVZ empfangen</u>	<u>Empfänger erhält Rückabwicklungsdatensatz.</u>
<u>ZUSTIM RAABMVZ</u>	<u>LA</u>		<u>ZUSTIM RAABMVZ erstellen</u>	<u>Der LA validiert:</u> <ul style="list-style-type: none"> - <u>ursprüngliche Abmeldung eindeutig identifiziert?</u> - <u>Datum der Abmeldung innerhalb der spezifizierten Frist?</u> - <u>Zählpunkt vorhanden?</u> - <u>Rückabwicklung möglich?</u> <u>Sofern die Validierungen positiv durchlaufen werden, wird ein entsprechender Antwortdatensatz erstellt. Dieser enthält:</u> <ul style="list-style-type: none"> • <u>Rückabwicklungsprozess durchführbar.</u>
<u>ZUSTIM RAABMVZ</u>	<u>LA</u>	<u>NB</u>	<u>ZUSTIM RAABMVZ übertragen</u>	<u>72 Stunden nach Einlangen Anfragedatensatz</u> <u>Antwortdatensatz wird über Wechselplattform gesendet.</u>
<u>ZUSTIM RAABMVZ</u>		<u>NB</u>	<u>ZUSTIM RAABMVZ empfangen</u>	<u>Empfänger erhält Antwortdatensatz. Ab diesem Zeitpunkt kann der NB den Prozess unverzüglich fortführen. Die Frist 72 Stunden muss nicht abgewartet werden.</u>
<u>ABLE RAABMVZ</u>	<u>LA/NB</u>		<u>ABLE RAABMVZ erstellen</u>	<u>Der Empfänger validiert:</u> <ul style="list-style-type: none"> - <u>ursprüngliche Abmeldung eindeutig identifiziert?</u> - <u>Datum der Abmeldung innerhalb der spezifizierten Frist?</u> - <u>Zählpunkt vorhanden?</u> - <u>Rückabwicklung möglich?</u> <u>Sofern eine Validierung scheitert, wird ein entsprechender Fehlerdatensatz erstellt. Dieser enthält:</u> <ul style="list-style-type: none"> • <u>Mögliche Fehlermeldung:</u>

Formatiert: Schriftart: 10 Pt.

Formatiert: Schriftart: 10 Pt.

Formatiert: Schriftart: 10 Pt.

Formatiert: Schriftart: 10 Pt.

Formatiert: Schriftart: 10 Pt.

Formatiert: Schriftart: 10 Pt.

Formatiert: Schriftart: 10 Pt.

Formatiert: Listenabsatz, Aufgezählt + Ebene: 1 + Ausgerichtet an: 0,63 cm + Einzug bei: 1,27 cm

Formatiert: Schriftart: 10 Pt.

Formatiert: Schriftart: 10 Pt.

					<ul style="list-style-type: none"> ○ <u>Abmeldedatum/Anmeldedatum außerhalb des spezifizierten Zeitfensters (nur von NB verwendbar)</u> ○ <u>Zählpunkt nicht dem Lieferanten zugeordnet</u> ○ <u>Zählpunkt nicht gefunden</u> ○ <u>Zählpunkt nicht versorgt</u> ○ <u>Zählpunkt passt nicht zu Lieferanten Sparte</u> ○ <u>ConversationID der ANM/ABM nicht gefunden</u> ○ <u>Daten passen nicht zur ConversationID</u> ○ <u>Kunde wurde zum angefragten Datum nicht vom Lieferant versorgt</u> ○ <u>Prozess ist kein ABM Rückabwicklungsprozess</u> ○ <u>Zählpunkt bereits in einem Rückabwicklungsprozess</u>
<u>ABLE RAABMVZ</u>	<u>LA/NB</u>	<u>LA/NB</u>	<u>ABLE RAABMVZ übertragen</u>	<u>72 Stunden nach Einlangen Anfragedatensatz</u>	<u>Fehlerdatensatz wird über Wechselplattform gesendet.</u>
<u>ABLE RAABMVZ</u>		<u>LA/NB</u>	<u>ABLE RAABMVZ empfangen</u>		<u>Empfänger erhält Fehlerdatensatz.</u>
<u>FINALE RAABMVZ</u>	<u>NB</u>		<u>FINALE RAABMVZ erstellen</u>		<u>Nach positiver Prüfung der Informationen im Rückabwicklungsdatensatz, wird ein Antwortdatensatz mit folgenden Daten zur Bestätigung erstellt:</u> <ul style="list-style-type: none"> ○ <u>Conversation ID der ABM (ReferenceConversationID)</u> ○ <u>Zählpunktbezeichnung</u> ○ <u>Nachname/Firmenname</u> ○ <u>PLZ</u> ○ <u>Ort</u> ○ <u>Straßenbezeichnung</u> ○ <u>Hausnummer</u> ○ <u>Energierichtung</u> ○ <u>Prognostizierter Jahresverbrauch</u>

Formatiert: Schriftart: 10 Pt.

Formatiert: Schriftart: 10 Pt.

Formatiert: Schriftart: 10 Pt.

Formatiert: Schriftart: 10 Pt.

Formatiert: Schriftart: 10 Pt.

Formatiert: Schriftart: 10 Pt.

Formatiert: Schriftart: 10 Pt.

Formatiert: Schriftart: 10 Pt.

					<ul style="list-style-type: none"> ○ <u>Lastprofiltyp</u> ○ <u>Zählernummer</u> ○ <u>Zählertyp</u> ○ <u>Monat der Jahresablesung</u> ○ <u>Monat der Jahresabrechnung</u> ○ <u>Jahr der nächsten Jahresabrechnung</u> ○ <u>Netznutzungsebene (Strom)</u> ○ <u>Netzverlustebene (Strom)</u> ○ <u>Netznutzungsebene (Gas)</u> ○ <u>Höchstleistung in kWh/h (Gas)</u> ○ <u>Netzrechnungsempfänger</u> ○ <u>Weitere optionale Angaben:</u> <ul style="list-style-type: none"> ▪ <u>Kundennummer (beim Netzbetreiber)</u> ▪ <u>Vorname</u> ▪ <u>Firmenbuchnummer</u> ▪ <u>Geburtsdatum</u> ▪ <u>E-Mail des Kunden</u> ▪ <u>Telefonnummer des Kunden</u> ▪ <u>Stiege</u> ▪ <u>Stock</u> ▪ <u>Türnummer</u> ▪ <u>Adresszusatz</u> ▪ <u>Anlagenkategorie (Strom)</u> ▪ <u>Engpassleistung (Strom)</u> ▪ <u>Datum der erstmaligen Inbetriebnahme (Strom)</u> ▪ <u>Prognostizierte Lieferung (Strom)</u> ▪ <u>Bilanzierungsmethode (Gas, nur für LPZ)</u> ▪ <u>Letztmalige Umstellung der Bilanzierungsmethode (Gas, nur für LPZ)</u> ▪ <u>Vertragsnummer</u>
--	--	--	--	--	--

Formatiert: Schriftart: 10 Pt.

<u>FINALE RAABMVZ</u>	<u>NB</u>	<u>LA</u>	<u>FINALE RAABMVZ</u> <u>übertragen</u>	<u>10 AT nach</u> <u>Einlangen</u> <u>Anfragedatensatz</u>	<u>Die Bestätigung der Rückabwicklung wird über die</u> <u>Wechselplattform gesendet.</u>
<u>FINALE RAABMVZ</u>		<u>LA</u>	<u>FINALE RAABMVZ</u> <u>empfangen</u>		<u>Empfänger erhält Bestätigung der Rückabwicklung.</u>
<u>MLDG VGM RAABMVZ</u>	<u>NB</u>		<u>MLDG VGM RAABMVZ</u> <u>erstellen (nur für SLP)</u>		<u>Betrifft nur Gas: Der NB erstellt eine Meldung für den VGM</u> <u>mit folgenden Informationen:</u> <ul style="list-style-type: none"> ○ <u>Conversation ID der ABM</u> <u>(ReferenceConversationID)</u> ○ <u>PLZ</u> ○ <u>Ort</u> ○ <u>Zählpunktbezeichnung</u> ○ <u>Lastprofiltyp</u> ○ <u>Netznutzungsebene</u> ○ <u>Höchstleistung in kWh/h gem.</u> <u>Netzzugangsvertrag</u> ○ <u>Höchstleistung in kWh/h</u> ○ <u>progn. Jahresverbrauch</u> ○ <u>Art des Endverbrauchers</u> ○ <u>Lieferant neu</u> ○ <u>Voraussichtliches Anmeldedatum</u> ○ <u>Optionale Angaben</u> <ul style="list-style-type: none"> ▪ <u>Vertragsende bei befristetem Vertrag</u> ▪ <u>Monate der Entnahme</u>
<u>MLDG VGM RAABMVZ</u>	<u>NB</u>	<u>VGM</u>	<u>MLDG VGM RAABMVZ</u> <u>übertragen</u>	<u>10 AT nach</u> <u>Einlangen</u> <u>Anfragedatensatz</u>	<u>Betrifft nur Gas: Meldung wird über Wechselplattform</u> <u>gesendet.</u>
<u>MLDG VGM RAABMVZ</u>		<u>VGM</u>	<u>MLDG VGM RAABMVZ</u> <u>empfangen</u>		<u>Betrifft nur Gas: VGM erhält Meldung der Rückabwicklung.</u>

- Formatiert:** Schriftart: 10 Pt.
- Formatiert:** Schriftart: 10 Pt.
- Formatiert:** Schriftart: 10 Pt.
- Formatiert:** Schriftart: 10 Pt.
- Formatiert:** Schriftart: 10 Pt.
- Formatiert:** Schriftart: 10 Pt.
- Formatiert:** Schriftart: 10 Pt.
- Formatiert:** Schriftart: 10 Pt.

- Formatiert:** Schriftart: 10 Pt.
- Formatiert:** Schriftart: 10 Pt.
- Formatiert:** Schriftart: 10 Pt.
- Formatiert:** Schriftart: 10 Pt.
- Formatiert:** Schriftart: 10 Pt.

1.191.20 Prozess Stornierung [STO]

1.19.11.20.1 Eckdaten

Identifikation	STO
Zweck des Prozesses	<p>Die Prozesse [WIES], [KUEND], [ANM], [ABM], und [VZ] können durch den Initiator des jeweiligen Prozesses innerhalb eines bestimmten Zeitfensters, jedenfalls noch vor Beendigung des Prozesses, storniert werden.</p> <p>Im Falle [WIES], [ANM] und [ABM] kann der NB den Prozess stornieren, auch wenn er diesen nicht initiiert hat. In diesem Fall ist der Prozess mittels FINALE_EINS_STO bzw. FINALE_ZWEI_STO durch den NB zu starten.</p> <p>Sofern der Prozess KUEND mehrere Zählpunkte beinhaltet, ist der erste übertragende Zählpunkt für den Storno maßgeblich.</p>
Akteure	<ul style="list-style-type: none"> • Netzbetreiber • Lieferant Neu • Lieferant Aktuell
Vorbedingungen	Ein Prozess ([WIES], [KUEND], [ANM], [ABM], [VZ]) wurde durch den Akteur zuvor angestoßen.
Auslösendes Ereignis	Durch den Akteur innerhalb eines Gültigkeitszeitfensters möglich.
Input	<ul style="list-style-type: none"> • Steuerungsdaten • Prozess • Stornierungsgrund
Output	<ul style="list-style-type: none"> • Stornierung durch den anderen Akteur akzeptiert Oder • Stornierung nicht möglich

1.19.21.20.2 Prozessablauf

Ablaufdiagramm: Siehe dazu Prozess Stornierung [STO]

ProcessStep	Message Code	Sender	Empfänger	Bezeichnung	Frist	Erklärung
STO01	ANFRAGE_STO	LA/LN/NB		ANFRAGE_STO erstellen		Der Stornierungsdatensatz wird erstellt; er enthält folgende Daten: <ul style="list-style-type: none"> • Steuerungsdaten • Kennzeichen, um welchen Prozess es sich handelt • Stornierungsgrund <ul style="list-style-type: none"> ○ Anlage geht nicht in Betrieb ○ Falscher Zählpunkt ○ Kunde zieht nicht ein ○ Kunde zieht nicht aus ○ Storno aufgrund Wechsel ○ Storno aufgrund Abmeldung ○ Storno aufgrund VZ ○ Storno aufgrund Anmeldung ○ Storno aus anderem Grund ○ Storno wegen Formatwechsel
STO02	ANFRAGE_STO	LA/LN/NB	LA/LN/NB	ANFRAGE_STO übertragen		Der Datensatz wird über die Wechselplattform an den A2 übertragen.
STO03	ANFRAGE_STO	LA/LN/NB		ANFRAGE_STO empfangen		Der A2 empfängt den Stornierungsdatensatz zur weiteren Bearbeitung.
STO04		LA/LN/NB		Stornierung prüfen und wenn möglich durchführen		Prüfungen: <ul style="list-style-type: none"> • Ist Prozess von A1 angestoßen worden • Erlaubt der Prozess-Fortschritt eine Stornierung • Ggf. muss eine weitere Stornierung an einen weiteren Akteur gesendet werden und das Ergebnis abgewartet werden
STO05	FEHLER_STO	LA/LN/NB		FEHLER_STO erstellen		Mögliche Fehler: <ul style="list-style-type: none"> •

						<ul style="list-style-type: none"> Kein laufender Prozess zu Nachricht vorhanden Stornierung aus anderen Gründen nicht möglich Storno nicht fristgerecht
STO06	FEHLER_STO	LA/LN/NB	LA/LN/NB	FEHLER_STO übertragen		Der A2 überträgt die Fehlermeldung via WP an den A1.
STO07	FEHLER_STO	LA/LN/NB		FEHLER_STO empfangen		Der A1 empfängt die Fehlermeldung.
STO08	FINALE_EINS_STO FINALE_ZWEI_STO	LA/LN/NB		FINALE_EINS_STO und FINALE_ZWEI_STO erstellen		<p>Der A2 erstellt eine Stornierung-Bestätigung und schickt sie über die Wechselplattform an den A1.</p> <ul style="list-style-type: none"> Steuerungsdaten „Stornierung erfolgreich durchgeführt“ <p>Falls Netzbetreiber den Storno mittels FINALE_EINS_STO startet, sind folgende Fehler möglich:</p> <ul style="list-style-type: none"> Anlage geht nicht in Betrieb Falscher Zählpunkt Kunde zieht nicht ein Kunde zieht nicht aus Stornierung erfolgreich durchgeführt Storno aus anderem Grund Vorliegen Prozessüberschneidung ANM Vorliegen Prozessüberschneidung ABM Vorliegen Prozessüberschneidung VZ Vorliegen Prozessüberschneidung WIES Storno wegen Formatwechsel <p>Falls Netzbetreiber den Storno mittels FINALE_ZWEI_STO startet, sind folgende Fehler möglich:</p> <ul style="list-style-type: none"> Anlage geht nicht in Betrieb Falscher Zählpunkt Kunde zieht nicht ein

						<ul style="list-style-type: none"> • Kunde zieht nicht aus • Stornierung erfolgreich durchgeführt • Storno aus anderem Grund • Vorliegen Prozessüberschneidung ANM • Vorliegen Prozessüberschneidung ABM • Vorliegen Prozessüberschneidung VZ • Vorliegen Prozessüberschneidung WIES • Storno wegen Formatwechsel • Prozess im Zielsystem abgebrochen • Prozess im Zielsystem storniert • Prozess im Zielsystem manuell abgebrochen • Prozess im Zielsystem nicht vorhanden
STO09	FINALE_E INS_STO	LA/LN/NB	A1	FINALE_EINS_STO übertragen		Der Datensatz wird vom A2 an den A1 über die Wechselplattform übertragen. Die FINALE_EINS_STO /(FINALE_ZWEI_STO) ist als alternativer Start des NB zu nutzen.
STO10	FINALE_E INS_STO	LA/LN/NB		FINALE_EINS_STO empfangen		Der A1 empfängt die Stornierungs-Bestätigung.
STO11	FINALE_Z WEI_STO	LA/LN/NB	LA/VGM	FINALE_ZWEI_STO übertragen		Beim Wechsel im eigentlichen Sinn ist eventuell der LA als weiterer Akteur involviert. Der Datensatz wird vom NB an den LA übertragen.
STO12	FINALE_Z WEI_STO	LA/VGM		FINALE_ZWEI_STO empfangen		Der LA empfängt die Stornierungs-Bestätigung.

Der Akteur (LN, LA, oder NB), der einen zuvor angestoßenen Prozess stornieren möchte (Akteur 1, A1), sendet eine Stornierungsmeldung an den Partner des betreffenden Prozesses (Akteur 2, A2). Beim Wechsel im eigentlichen Sinn ist als weiterer Akteur der LA involviert. Der Netzbetreiber muss in diesem Fall an den LA eine Stornierungsmeldung senden, sobald er in den WIES-Prozess eingebunden ist.

Folgende Tabelle zeigt für die Prozesse [WIES], [KUEND], [ANM], [ABM] und [VZ], an wen der Akteur 1 eine Stornomeldung schickt.

		Akteur 2 (Empfänger)					
		WIES	KUEND	ANM	ABM	VZ durch LA initiiert	VZ durch NB initiiert
Akteur 1 (Sender)	LN	NB	LA	NB	-	-	-
	NB	LN/ LA (wenn eingebunden)		LN/VGM	LA/VGM	LA	LA
	LA	-		-	NB	NB	-

rechtsunverbindlicher Hinweis: Die Stornobestätigung hat zusätzlich auf gesonderte Weise dem VGM übermittelt zu werden.

Der Netzbetreiber kann den Storno auch mittels FINALE_EINS_STO bzw. FINALE_ZWEI_STO starten. Mit Initiierung und Übermittlung ist der Prozess bereits abgeschlossen.

Der Wechsel ist bis zu 2 AT vor Wechselstichtag abzurechnen.

Definition zwei Arbeitstage vor WIES Stichtag:

- Wechselstichtag Freitag; Ende Stornofrist Dienstag <17:00 Uhr (bis zu diesem Zeitpunkt darf ANFRAGE_STO kommen).
- Wechselstichtag Freitag; Netzbetreiber Finale Bestätigungsfrist Mittwoch <17:00 Uhr (bis zu diesem Zeitpunkt darf FINALE_EINS_STO bzw. FINALE_ZWEI_STO kommen und der Prozess damit abgebrochen werden). Alternativ kann auch eine FEHLER_STO gesendet werden.

Storno vor finaler Bestätigung im ANM Prozess; Finale Bestätigung darf frühestens am Stichtag gesendet werden; Bsp.: Freitag Stichtag; frühestens Donnerstag > 17:00; Storno bis spätestens Mittwoch < 17:00 (1 AT);

Storno vor finaler Bestätigung im ABM und VZ Prozess; Finale Bestätigung darf frühestens am Stichtag gesendet werden; Bsp.: Freitag Stichtag; Storno bis spätestens Mittwoch < 17:00 (1 AT); finale Bestätigung frühestens Donnerstag > 17:00

KUEND weiterhin 1 AT vorher stornierbar: Stichtag Freitag: Storno bis Mittwoch < 17:00

1.20.21.21 Prozess Zählerstandsübermittlung Lieferant [ZUEM]

Lieferant übermittelt pro Zählpunkt: Zählerstand und Ablesedatum (optional: Zählernummer, z.B. zu WIES und Zählwerkskennung)

Sofern der ZUEM Prozess zu einem bestehenden Prozess durchgeführt wird, ist dieselbe AIN des Hauptprozesses zu verwenden. Sofern kein Verfahren vorhanden ist, kann der Lieferanten eine neue AIN vergeben.

1.20.21.21.1 Eckdaten

Identifikation	ZUEM
Zweck des Prozesses	Der Prozess stellt den Prozess der Übermittlung des Zählerstandes dar, sofern der Zählerstand vom Kunden dem Lieferanten bekanntgegeben wurde.
Akteure	<ul style="list-style-type: none"> • Netzbetreiber • Lieferant Neu • Lieferant Aktuell
Vorbedingungen	Kunde hat Zählerstand dem Lieferanten bekanntgegeben.
Auslösendes Ereignis	Der Lieferant bekommt vom Endkunden einen Zählerstand zu einem gewissen Stichtag übermittelt.
Input	<ul style="list-style-type: none"> • Steuerungsdaten • Zählpunktbezeichnung • Zählernummer • Zählerstand • Ablesedatum • Optionale Angabe: <ul style="list-style-type: none"> ○ Zählwerkskennung ○ Zählertyp ○ Referenz CIN ○ •
Output	<ul style="list-style-type: none"> • Zählerstand wird erfolgreich abgelegt oder • Fehlermeldung

1.20.21.21.2 Prozessablauf

Ablaufdiagramm: Siehe dazu [Anhang A2.15 \[ZUEM\] Zählerstandsübermittlung V03.00](#) [Anhang A2.15 \[ZUEM\] Zählerstandsübermittlung V03.00](#)

ProcessStep	MessageCode	Sender	Empfänger	Bezeichnung	Frist	Erklärung
ZUEM01	ZAEHLERST_ZUEM	Alle		ZAEHLERST_ZUEM erstellen		Nachricht erstellen mit: <ul style="list-style-type: none"> • Steuerungsdaten • Zählpunktbezeichnung • Zählerstand • Ablesedatum • Optionale Angabe: <ul style="list-style-type: none"> ○ Zählwerkennung ○ Zählernummer ○ Zählertyp ○ Referenz CIN
ZUEM02	ZAEHLERST_ZUEM	LN/LA	NB	ZAEHLERST_ZUEM übermitteln		Der Lieferant überträgt die Nachricht an den Netzbetreiber.
ZUEM03	ZAEHLERST_ZUEM		Alle	ZAEHLERST_ZUEM empfangen		Der Netzbetreiber empfängt die Nachricht.
ZUEM04		NB		Prüfung ob Zählpunkt vorhanden		
ZUEM05		NB		Positive Suche		
ZUEM06		NB		Ablage Zählerstandsdaten		Der NB legt die Zählerstandsdaten ab und prüft diese zum entsprechenden Zeitpunkt.
ZUEM07		NB		Negative Suche		Zählpunkt nicht beim Netzbetreiber vorhanden
ZUEM08	FEHLER_ZUEM	NB		FEHLER_ZUEM erstellen		Fehlermeldung erstellen mit möglichem Inhalt: <ul style="list-style-type: none"> • „Zählpunkt nicht gefunden“ • „Zählpunkt passt nicht zu Lieferanten Sparte“

ZUEM09	FEHLER_ZUEM	NB	LN/LA	FEHLER_ZUEM übertragen		Fehlermeldung übertragen
ZUEM10	FEHLER_ZUEM	LN/LA		FEHLER_ZUEM empfangen		Fehlermeldung empfangen

[1.20.41.21.4](#) Weitere Prozessdetails

Der Lieferant hat jederzeit die Möglichkeit den Zählerstand des Kunden an den Netzbetreiber zu übermitteln. Der Netzbetreiber hat den Zählerstand, sofern er plausibel erscheint, für die weiteren Prozesse bzw. Berechnungen zu verwenden.

1.21.22 Prozess Vollmachtsübermittlung [VOL]

[1.21.22.1](#) Eckdaten

Identifikation	VOL
Zweck des Prozesses	Der Prozess stellt den Prozess der Übermittlung einer Vollmacht dar, welche ein Prozessinitiator zur Ausübung des Wunsches eines Endkunden in den Prozessen [ZPID], [BINKUN], [WIES], [KUEND] und [ANM] benötigt.
Akteure	<ul style="list-style-type: none"> • Netzbetreiber • Lieferant Neu • Lieferant Aktuell
Vorbedingungen	Rechtsgültige Vollmacht vorhanden.
Auslösendes Ereignis	Um eine sofortige Überprüfung im nachfolgenden Prozess(schritt) zu ermöglichen, muss die Vollmacht vor dem Start des Prozesses, in dem die VM geprüft wird, übermittelt werden.
Input	<ul style="list-style-type: none"> • Steuerungsdaten • Vollmacht-ID (AT-Nummer des Senders + 35-stelliger, eindeutiger Schlüssel) • Schriftliche (gescannte) Vollmacht im gültigen Format (sofern vorhanden) oder „Keine schriftliche Bevollmächtigung vorhanden“ (sofern keine schriftliche Vollmacht vorhanden) • Verfahren • Verfahrensinfo
Output	<ul style="list-style-type: none"> • Vollmachtsdatensatz wird erfolgreich abgelegt Oder • Prozess wird mittels standardisierter Fehlermeldung abgebrochen (Zulässige Größe überschritten, falsches Dateiformat, Datei kann nicht geöffnet werden,)

[1.21.22.2](#) Prozessablauf

Ablaufdiagramm: Siehe dazu Anhang A2.11 [VOL] Vollmachtsübermittlung V03.0

1.21.31.22.3 Prozessschritte

ProcessStep	MessageCode	Sender	Empfänger	Bezeichnung	Frist	Erklärung
VOL01	VOLLMACHT_VOL	LN		VOLLMACHT_VOL erstellen		<p>Die Vollmacht wird digitalisiert (bei schriftlich) und ein Datensatz mit folgenden Daten erstellt:</p> <ul style="list-style-type: none"> • Steuerungsdaten • Vollmacht ID (AT-Nummer des Senders + 35-stelliger, eindeutiger Schlüssel) • Vollmacht vorhanden „JA“ oder „NEIN“ (NEIN darf nur bei einer Anmeldung nach einem vorherigen BELNB durch den NB angegeben werden) • Art der Vollmacht (SCHRIFTLICH oder FORMFREI) • Verfahren (Pflicht bei FORMFREI) • Verfahrensinfo/Glaubhaftmachung (Pflicht bei FORMFREI) • Anmerkung: maximale Größe 300kb (Pflicht bei SCHRIFTLICH) <p>Eine VM ist max. 1 Jahr durch den Empfänger in Evidenz zu halten und muss danach neu übermittelt werden.</p>
VOL02	VOLLMACHT_VOL	LN	LA/NB	VOLLMACHT_VOL übertragen		Der Datensatz wird über die Wechselplattform an den LA/NB übertragen.
VOL03	VOLLMACHT_VOL		LA/NB	VOLLMACHT_VOL empfangen		Der LA/NB empfängt den Vollmacht-Datensatz zur weiteren Bearbeitung.
VOL04			LA/NB	Prüfung auf Einhaltung der technischen Anforderungen		Der Empfänger prüft den übermittelten Datensatz auf Einhaltung der technischen Anforderungen.
VOL05	FEHLER_VOL	LA/NB		FEHLER_VOL erstellen		<ul style="list-style-type: none"> • Steuerungsdaten • „Zulässige Größe überschritten“

ProcessStep	MessageCode	Sender	Empfänger	Bezeichnung	Frist	Erklärung
						<ul style="list-style-type: none"> • „Falsches Dateiformat“ • Vollmacht bereits übermittelt • „Datei kann nicht geöffnet werden“ •
VOL06	FEHLER_VOL	LA/NB	LN	FEHLER_VOL übertragen		Der LA/NB überträgt die Fehlermeldung via WP an den LN.
VOL07	FEHLER_VOL		LN	FEHLER_VOL empfangen		Der LN empfängt die Fehlermeldung.
VOL08			LA/NB	Vollmachtsdatensatz ablegen		Der Empfänger legt die Vollmacht in seinem System ab.

1.21.41.22.4 Prozessdetails

Der VOL Prozess dient der Übertragung von Vollmachtinformationen zu einer Vollmacht. Erst mit der Auslösung eines weiteren Prozesses wie z.B. der ZPID, BINKUN, WIES, etc. erfolgt eine Zuordnung zu einem Kunden mittels der Vollmachts-ID welche in allen entsprechenden Prozessen beim Start durch den LF anzugeben ist.

Die Arten der formfreien Vollmacht sind im [Anhang A3.0 Arten der formfreien Vollmacht](#) ~~Anhang A2.16 Arten der formfreien Vollmacht~~ enthalten. Bei einer formfreien Vollmacht ist nicht verpflichtend ein Anhang bzw. PDF kleiner 300kB mitzusenden (im Gegensatz zu einer schriftlichen Bevollmächtigung).

1-221.23 Prozess Anlagen ID ziehen [IDZ]

1-22-11.23.1 Eckdaten

Identifikation	IDZ
Zweck des Prozesses	Ausführung durch den Sender um eine gültige Anlagen-Identifikationsnummer (AIN) zu erhalten. Die AIN kann zusätzlich von jedem Marktteilnehmer selbst entsprechend der Definition der AIN vergeben werden.
Akteure	<ul style="list-style-type: none">• Netzbetreiber• Lieferant Neu• Lieferant Aktuell• BKO
Vorbedingungen	Akteur muss am ENERGYlink registriert sein. Akteur benötigt eine AIN für eine neue Anlage.
Auslösendes Ereignis	Anfrage durch den Absender.
Input	<ul style="list-style-type: none">• Web Service Anfrage• Anzahl gewünschter Anlagen-Identifikationsnummer (AIN) max. 1000
Output	Web Service Rückmeldung mit der geforderten Anzahl gültigen Anlagen-Identifikationsnummer (AIN). Die erhaltenen Anlagen-Identifikationsnummern haben für sämtliche Zählpunktbezeichnungen einer Anlagenadresse unverändert zu bleiben.

1-22-21.23.2 Prozessablauf

Ablaufdiagramm: Siehe dazu [Anhang A2.12 \[IDZ\] Anlagen ID ziehen V03.00](#)~~Anhang A2.12 [IDZ] Anlagen ID ziehen V03.00~~

1.22.31.23.3 Prozessschritte

ProcessStep	MessageCode	Sender	Empfänger	Bezeichnung	Frist	Erklärung
IDZ01		LA/LN/NB		Web Service Anfrage erstellen		Nachricht mit Steuerungsdaten erstellen.
IDZ02		LA/LN/NB	BKO	Web Service Anfrage übermitteln		Die Nachricht an den ENERGYlink senden
IDZ03			BKO	Web Service Anfrage empfangen		ENERGYlink empfängt die Nachricht
IDZ04				AIN erzeugen		ENERGYlink erstellt eine AIN
IDZ05				Web Service Anfrage erstellen		ENERGYlink erstellt eine Nachricht
IDZ06		BKO	LA/LN/NB	Web Service Anfrage senden		ENERGYlink sendet die Nachricht an den Absender zurück
IDZ07			LA/LN/NB	Web Service Anfrage empfangen		Der ursprüngliche Absender empfängt die Nachricht

1.22.41.23.4 Weitere Prozessdetails

Keine.

1.23.1.24 Prozess Nachrichtenübermittlung [NUE]

1.23.1.24.1 Eckdaten

Identifikation	NUE
Zweck des Prozesses	Übertragung und Empfang einer Nachricht mit Inhalt, vergleichbar mit einem E-Mail-Versand. Übertragung erfolgt mit den gleichen Sicherheitsstandards wie die übrige Kommunikation über den ENERGYlink.
Akteure	Lieferant Neu, Lieferant Alt, Netzbetreiber, BKO, ENERGYlink, BGV.
Vorbedingungen	Akteur muss am ENERGYlink registriert sein.
Auslösendes Ereignis	Versand einer Nachricht durch einen beliebigen Akteur.
Input	Nachrichtendaten, Absender, Empfänger <u>Optional: Audio-Datei der telefonischen Vollmacht im gültigen Format (mp3)</u>
Output	Nachricht wird beim Empfänger zugestellt.

1.23.1.24.2 Prozessablauf

Ablaufdiagramm: Siehe dazu [Anhang A2.13 \[NUE\] Nachrichtenübermittlung V03.00](#)
[Anhang A2.13 \[NUE\] Nachrichtenübermittlung V03.00](#)

1.23.31.24.3 Prozessschritte

ProcessStep	MessageCode	Sender	Empfänger	Bezeichnung	Frist	Erklärung
NUE01	NACHRICHT_NUE	Alle		NACHRICHT_NUE erstellen		Nachricht mit Steuerungsdaten, Nachrichtentext und Inhalten erstellen. Absender ist vorgegeben. Empfänger kann nur unter den zugelassenen Empfängern angegeben werden.
NUE02	NACHRICHT_NUE	Alle	Alle	NACHRICHT_NUE übermitteln		Die Nachricht an den Empfänger senden
NUE03	NACHRICHT_NUE		Alle	NACHRICHT_NUE empfangen		Empfänger empfängt die Nachricht

1.23.41.24.4 Weitere Prozessdetails

Im Falle von geplanten Wartungsfenstern von Marktteilnehmern bzw. dem ENERGYlink, welche am ENERGYlink als solche eingetragen sind (siehe Eintragung Zielsystem manuell OFFLINE), informiert der ENERGYlink via einer standardisierten Nachricht alle Marktteilnehmer über das geplante Wartungsfenster des Mandanten.

1-241.25 Prozess Vollmachtsprüfung [VP]

1-24-11.25.1 Eckdaten

Identifikation	VP
Zweck des Prozesses	Der Prozess stellt die Zulässigkeitsprüfung und etwaige Überprüfung einer Vollmacht auf ihre Gültigkeit dar.
Akteure	<ul style="list-style-type: none">• Netzbetreiber• Lieferant Neu• Lieferant Aktuell
Vorbedingungen	keine
Auslösendes Ereignis	Um die Verfahren [ZPID] [BINKUN] [WIES] [KUEND] und [ANM] durchzuführen, muss seitens des Initiators eine Vollmacht des Kunden vorliegen. Die Gültigkeit dieser darf auf begründeten Verdacht überprüft werden.
Input	<ul style="list-style-type: none">• Steuerungsdaten• AT-Nummer des Senders + 27-stelliger, eindeutiger Schlüssel (=Vollmacht-ID)• Vollmacht
Output	<ul style="list-style-type: none">• Standardisierte Nachricht an den Vollmachtsübermittler über nicht vorliegende Vollmacht• Standardisierte Nachricht an den Vollmachtsübermittler über Durchführung der Vollmachtsprüfung• Standardisierte Nachricht an den Vollmachtsübermittler über ungültige Vollmacht• Vollmachtsprüfung positiv abgeschlossen - das Verfahren kann fortgesetzt werden• Vollmachtsprüfung negativ abgeschlossen - das Verfahren muss daraufhin abgebrochen werden

1-24-21.25.2 Prozessablauf

Ablaufdiagramm: Siehe dazu [Anhang A2.14 \[VP\] Vollmachtsprüfung V03.0](#)[Anhang A2.14 \[VP\] Vollmachtsprüfung V03.0](#)

1.24.31.25.3 Prozessschritte

ProcessStep	MessageCode	Sender	Empfänger	Bezeichnung	Frist	Erklärung
VP01		LA/NB		Prüfen auf vorhandene Vollmachts-ID		Es wird überprüft, ob eine Vollmacht mit der angegebenen ID unter den vorliegenden Vollmachten existiert.
VP05		LA/NB		Prüfen auf Zulässigkeit		Wurde eine Bevollmächtigung bereits einmal durch den LA/NB überprüft, ist keine erneute Überprüfung durch den LA/NB zulässig
VP06		LA/NB		Automatische Prüfung durchführen		Eine automatische Überprüfung im System des LA/NB ermöglicht das Kennzeichnen von offensichtlich fehlerhaften Vollmachten (z.B. leeres Blatt, Keine Unterschrift, etc.), ungültiges formfreies Verfahren
VP07		LA/NB		Automatische Vorauswahl		Das System des LA/NB zieht jede n-te Vollmacht zu einer Prüfung heran oder bei begründetem Verdacht.
VP08	VOLLPRUEF_VP	LA/NB		VOLLPRUEF_VP erstellen		<ul style="list-style-type: none"> Steuerungsdaten „Vollmacht wird geprüft“
VP09	VOLLPRUEF_VP	LA/NB	LN	VOLLPRUEF_VP übertragen		Der LA/NB überträgt die Info über Vollmachtsprüfung via WP an den LN
VP10	VOLLPRUEF_VP		LN	VOLLPRUEF_VP empfangen		Der LN empfängt die Info über Vollmachtsprüfung.
VP11		LA/NB		Manuelle Prüfung		Die Vollmacht wird manuell überprüft
Abschluss				Information überVollmacht an Prozess zurückgeben		<ul style="list-style-type: none"> “Vollmacht fehlt“ „Vollmacht nicht rechtsgültig“ „Vollmachts-ID nicht vorhanden“

1.251.26 Datenabgleichsprozess

Der Prozess des Datenabgleichs z.B. bei Namensänderung eines Endverbrauchers ist nicht Teil der folgenden Spezifikation bis zur Version 1.8.5. Seitens der Regulierungsbehörde wird die weitere Vorgehensweise geprüft und mit der Branche bzw. Interessensvertretungen abgestimmt.

1.261.27 Prozessuale Änderungen / Klarstellungen aggregiert – gültig ab Version 1.6

- Alle Informationen welche von der ZPID zurückgemeldet werden, müssen auf jeden Fall für WIES, ABM und VZ Start reichen → Name und ZP
- Nur der Name1 (max. 40 Zeichen) ist maßgeblich für die Prüfung für WIES, ABM, VZ beim Netzbetreiber (*Rückmeldung gesamte Namensfelder 1 und 2*) → *Anpassung / mit ECA abzustimmen* → kein zwingendes Zusammenziehen des Feldes Name2 wenn Name1 mehr als 40 Zeichen
- Generell gilt, dass nur gegen „Name1“ (40 Zeichen) und nach der Kölner Phonetik geprüft wird, zurückgeliefert werden bei erfolgreicher oder teilweise negativer Prüfung Name1 und Name2, wobei in Name2 die Fortsetzung von Name1 stehen MUSS (Summe daher max. 80 Zeichen)
- Wenn im Prozess ABM, VZ und BINKUN die Initialprüfung nach ZP und Name1 negativ (Endverbraucher nicht eindeutig identifiziert) ist, liefert der NB bzw. LA in der Fehlermeldung den zu dem ZP vorhandenen Name 1 und wenn vorhanden Name 2 retour, SOFERN der Zählpunkt identifiziert werden kann
- Bei Anmeldung optionales Feld für Geburtsdatum bzw. Firmenbuchnummer (BirthDate bzw. CompRegisterNumber) → gilt nur für ANM (nicht ANL) Besonders wichtig, wenn keine Vollmacht mit diesen Daten mitgesendet wird.
- Stammdaten sollen durch Lieferanten möglichst vollständig INKLUSIVE Stiege, Stock und Tür für eine eindeutigere Identifizierung mitgesendet werden.
- Anpassung für ANL Rückmeldung bei keinem eindeutigen Treffer:
 1. Straße, PLZ, Ort nach Kölner Phonetik. Hausnummer muss übereinstimmen. Stiege/Stock/Tür wird nicht geprüft.
 2. Gibt es mehrere Treffer wird inkl. Stiege/Stock/Tür gesucht
 3. Wird nach der Verwendung von Stiege/Stock/Tür kein eindeutiger Treffer gefunden bzw. sind nach der Suche nur nach Adresse + Hausnummer weniger als 6 Treffer vorhanden, liefert der NB eine Fehlermeldung „Endverbraucher nicht eindeutig identifiziert“ + Adresse, ZP und Zählernummer -- > kein NAME dem Lieferanten zurück. Das Schema ist dahingehend geändert zu werden: Liefert das Trefferergebnis nach Prüfung 3 mehr als 5 Treffer wird die Suche als nicht eindeutig abgelehnt. Bis zu 5

Treffer werden im neuen Schema inkl. der Zählernummer (eine Zählernr. pro Zählpunkt zurückgeliefert – sofern vorhanden)

- Eine Anmeldung auf einen Belieferungswunsch hat mit derselben AIN (Anlagenidentifikationsnummer) durchgeführt zu werden
- ZPID und BINKUN müssen nicht für Start des WIES abgeschlossen sein (siehe VO)
- Kennung des Zählwerks (möglichst OBIS Kennziffer) kann bei der Zählerstandübermittlung innerhalb der ANM bzw. ABM übermittelt werden; weitere Bsp.: oberer oder unterer; HT oder NT; hat bei mehr als einem Zählwerk für eine genaue Zuordnung beim NB übermittelt zu werden (ansonsten möglicherweise keine Verwendung des Zählerstandes möglich), sofern vorhanden; max. 25 Stellen
- Sofern Netzbetreiber Verbrauchsdaten im Rahmen des Wechsels an den Lieferanten über die Wechselplattform ENERGYlink übermitteln, dieser Prozess jedoch nicht vom Lieferanten unterstützt wird, muss der Netzbetreiber die Daten nicht auf einem anderen Wege zur Verfügung stellen. Die Umstellung der Kommunikation von Verbrauchsdaten hat mit jedem Marktteilnehmer abgestimmt zu werden. Damit soll eine mögliche Umstellung des Übertragungsweges nicht überraschend und vor allem für die jeweiligen Marktteilnehmer klar sein. Zeitreihen im Zuge des Wechsels sind die Jahres- bzw. Zweijahreszeitreihe bei LPZ-gemessenen Zählpunkte.
- Storno sollte sofort nach Erhalt einer Initialnachricht beim NB bzw. LF verarbeitet werden können (noch bevor eine etwaige Suche bzw. VP durchgeführt wurde). Bsp.: LF sendet eine ANFRAGE_ANM → bevor eine Antwort vom NB gesendet wird, erhält der LF neue Daten vom Endkunden → die ANM wird storniert; NB akzeptiert Storno automatisch → LF startet eine neue ANM mit neuen Daten
- Prozess Anmeldung und Anlagenabfrage kann nach Übermittlung der Initialnachricht durch den Lieferanten sofort mittels dem Prozess „Storno“ abgebrochen werden (notwendig, wenn innerhalb der manuellen Prüfung beim NB der Lieferant aktuellere Kundendaten erhält)
- Rückwirkende Anmeldung darf vom Lieferanten maximal 3 Monate in der Vergangenheit (gilt nur für SLP Kunden) gesendet werden; gilt für Strom und Gas → der Netzbetreiber kann mittels der Terminverschiebung nach Rücksprache mit dem Lieferanten jeden beliebigen Termin auswählen; gilt auch für Lieferanten im Falle einer Abmeldung (rückwirkend). Rückwirkende Abmeldungen sind nur durch NB möglich, wenn es eine dazugehörige Anmeldung gibt. Seitens Lieferanten ist keine rückwirkende Abmeldung möglich.
- Die Übermittlungen werden mit „sprechenden Namen“ versehen (z.B. WIES02 -> ANFRAGE_WIES). Damit wird eine Vereinfachung hinsichtlich derselben Sprachgebräuche einhergehen und dies wiederum für mehr Klarheit in etwaigen Gesprächen zwischen Servicemitarbeitern führen. Die bestehenden Prozessschrittbezeichnungen werden durch sprechende Namen mit 01.06.2015 vollkommen ersetzt. Einzige Ausnahme stellt die definierte Übergangsfrist dar, in welcher beide Varianten entsprechend des Schemas gültig sind.

1.271.28 Empfehlungen seitens Marktteilnehmern

- Sprache beim telefonischen Vertragsabschluss:
Das Gespräch, welches im Rahmen des telefonischen Vertragsabschlusses (TVA) zur Authentifizierung des Endkunden aufgenommen wird (MP3-File), hat in deutscher Sprache zu erfolgen.
- Aufbewahrung Vollmachtdatei bei NB/LF:
Die Nachweisdokumente (PDF-File, MP3-File), welche im Rahmen der Vollmachtprozesse übermittelt werden, sind durch den Sender sowie den Empfänger des Prozesses gemäß den geltenden Datenschutzbestimmungen aufzubewahren (derzeit drei Jahre lt. DSG 2000).
- Verhinderung von Rückabwicklungen bzw. sorgfältige Prüfung:
Alle Marktteilnehmer sind angehalten fehlerhafte ANM- ABM- oder VZ-Prozesse so gering wie möglich zu halten. Rückabwicklungen von ANM, ABM und VZ sollten soweit möglich verhindert und die Fehlerrate durch sorgfältige Prüfungen vermindert werden.
→Hinweis: Mutwillige Falschmeldungen (Kunden melden sich an falscher Adresse an) können damit nicht erkannt/ abgefangen werden.
- Handhabung optionaler Daten
Lieferanten sind angehalten, alle vom Endkunden bezogenen/ vorliegenden Daten an die Netzbetreiber und Lieferanten im Rahmen der bestehenden Prozess-Felder der ENERGYlink Dokumentation zu übermitteln. „**Optional**“ bezieht sich lediglich auf die **Datenerhebung** (und Erforderlichkeit für erfolgreiche Durchführung des Prozesses), **nicht jedoch auf die Übermittlung der Daten wenn diese vorliegen. Wenn optional zu erhebende Daten vorhanden sind, sind die entsprechenden Felder demnach zwingend auszufüllen.**
- Die Lieferanten AKTUELL (im WIES) sind angehalten, deren Einwand möglichst bis zur zweiwöchigen Kündigungsfrist hinauszuzögern, um etwaige Kündigungen (vor allem postalisch) noch vor einem Einwand im WIES bearbeiten zu können
- Allgemeine Informationen haben über die bekannte E-Mail Adresse aus der auf der Webseite der Verrechnungsstellen veröffentlichten Kontaktliste versendet zu werden.
→ Verrechnungsstelle sendet an alle Hauptbenutzer eine Mail, dass für allgemeine Informationen eine oder mehrere Adressen definiert werden können; Bekanntgabe erfolgt unter der Kundenservice Mailadresse von ENERGYlink

Formatiert: Schriftart: Fett

Formatiert: Schriftart: Fett

Formatiert: Schriftart: Fett

Formatiert: Schriftart: Fett

Prozessüberschneidungen

Anmerkung: für die Entscheidung, wie bei annähernd zeitgleich auftretenden Konflikten zwischen unterschiedlichen Prozessen reagiert wird, ist nicht entscheidend, welcher Prozess zuerst angestoßen wird. Die Entscheidung darüber ist durch die Termine bestimmt, die in den beiden widersprüchlichen Prozessen mitgeliefert werden. Daher ist nur eine Hälfte der Matrix zu regeln. Die folgenden Prozessüberschneidungen sind keine automatisierten Prozeduren, sondern gelten lediglich als Leitfaden für die Marktteilnehmer.

		Eigentlicher Wechsel	Neuanmeldung	Abmeldung	Beendigung des Energieliefervertrages oder Netznutzungsvertrages aus anderen Gründen - Vertragsloser Zustand	Bindungs- und Kündigungsfristena bfrage beim aktuellen Lieferanten	Zählpunkt- und Endverbraucheridentifikation beim Netzbetreiber
Prozess	Eigentlicher Wechsel	Falls Wechseltermine hinter-einander innerhalb von 12 Arbeitstagen liegen wird der erste Wechsel durchgeführt und der zweite zurückgewiesen.	1) Anmeldedatum \leq Wechseltermin: Anmeldung durchführen; Wechsel stornieren 2) Anmeldedatum $>$ Wechseltermin: Wechsel durchführen, danach Einzug	1) Abmeldedatum \leq Wechseltermin: Abmeldung durchführen; Wechsel stornieren 2) Abmeldedatum $>$ Wechseltermin: Wechsel durchführen, danach Auszug. Falls Auszug vom aktuell gültigen Lieferanten gemeldet wird, wird dieser Auszug storniert und der NB initiiert Auszug beim zum Abmeldezeitpunkt	1) VZ-Datum genau einen Tag vor Wechseltermin: beide Prozesse laufen weiter Wechsel wird durchgeführt 2) VZ-Datum $<$ Wechseltermin: VZ wird durchgeführt, NB storniert WIES, LN muss ANM durchführen 3) VZ-Datum \geq Wechseltermin: Wechsel durchführen; VZ wird storniert	Falls eine BINKUN für den zu wechselnden Zählpunkt angestoßen wurde und diese noch nicht abgeschlossen wurde, ist der Wechsel abubrechen. Anmerkung: BINKUN ist im Anhang zur Wechselverordnung im Kapitel 2.2.2 zwar nicht explizit angeführt, aber	Falls eine ZPID für den zu wechselnden Zählpunkt angestoßen wurde und diese noch nicht abgeschlossen wurde, ist der Wechsel abubrechen. Anmerkung: ZPID ist im Anhang zur Wechselverordnung im Kapitel 2.2.2 zwar nicht explizit angeführt, aber eingeleitete ZPID

		Eigentlicher Wechsel	Neuanmeldung	Abmeldung	Beendigung des Energieliefervertrages oder Netznutzungsvertrages aus anderen Gründen - Vertragsloser Zustand	Bindungs- und Kündigungsfristena bfrage beim aktuellen Lieferanten	Zählpunkt- und Endverbraucheridentifikation beim Netzbetreiber
				gültigen Lieferanten	(durch NB), sobald der Wechsel durchgeführt wurde	eingeleitete BINKUN muss gemäß Kapitel 2.2.1 vor eigentlichen Wechsel abschlossen sein.	muss gemäß Kapitel 2.2.1 vor eigentlichen Wechsel abschlossen sein.

	Eigentlicher Wechsel	Neuanmeldung	Abmeldung	Beendigung des Energieliefervertrages oder Netznutzungsvertrages aus anderen Gründen - Vertragsloser Zustand	Bindungs- und Kündigungsfristena bfrage beim aktuellen Lieferanten	Zählpunkt- und Endverbraucheridentifikation beim Netzbetreiber
Neuanmeldung		<p>1) Gleicher Einzugstermin & gleicher Kunde: Zeitlich späterer Anmelder erhält die Meldung "Endverbraucher bereits in Neuanmeldung"</p> <p>2) Unterschiedlicher Termin & gleicher Kunde: Zeitlich späterer Anmelder erhält die Meldung "Endverbraucher bereits in Neuanmeldung"</p> <p>3) Gleicher Einzugstermin & unterschiedlicher Kunde: Zeitlich späterer Anmelder erhält die Meldung "Anderer Endverbraucher bereits in Neuanmeldung"</p>	<p>1) Abmeldedatum < Anmeldedatum: Abmeldung durchführen, danach Einzug durchführen</p> <p>2) Abmeldedatum \geq Anmeldedatum: Anmeldung des neuen Kunden, verbunden mit vorgezogener Abmeldung des alten Kunden</p>	<p>1) VZ-Datum < Anmeldedatum: Prozess VZ durchführen, danach Anmeldung des neuen Kunden mit VZ-Datum plus 1</p> <p>2) VZ-Datum \geq Anmeldedatum: a) alter und neuer Kunde gleich: Anmeldedatum wird auf VZ-Datum plus 1 gesetzt b) alter und neuer Kunde unterschiedlich: Anmeldung für neuen Kunden durchführen, verbunden mit Abmeldung des alten Kunden zum Datum der Anmeldung minus 1, VZ wird storniert</p>		

	Eigentlicher Wechsel	Neuanmeldung	Abmeldung	Beendigung des Energieliefervertrages oder Netznutzungsvertrages aus anderen Gründen - Vertragsloser Zustand	Bindungs- und Kündigungsfristena bfrage beim aktuellen Lieferanten	Zählpunkt- und Endverbraucheridentifikation beim Netzbetreiber
		4) Unterschiedlicher Einzugstermin & unterschiedlicher Kunde: ABM/ANM wird durchgeführt				
Abmeldung			Meldung vom NB an LA "Endverbraucher befindet sich bereits im Abmeldeprozess"	1) VZ-Datum < Abmeldedatum: Prozess VZ durchführen, Abmeldung stornieren 2) VZ-Datum >= Abmeldedatum: Lieferant hat dafür zu sorgen, dass er VZ storniert und		

	Eigentlicher Wechsel	Neuanmeldung	Abmeldung	Beendigung des Energieliefervertrages oder Netznutzungsvertrages aus anderen Gründen - Vertragsloser Zustand	Bindungs- und Kündigungsfristena bfrage beim aktuellen Lieferanten	Zählpunkt- und Endverbraucheride ntifikation beim Netzbetreiber
				danach die Abmeldung schickt; sollte das nicht der Fall sein, storniert der NB die VZ		
Beendigung des Energieliefervertrages oder Netznutzungsvertrages aus anderen Gründen - Vertragsloser Zustand				1) Zwei Meldungen vom gleichen Lieferanten: Meldung vom NB an LA "Endverbraucher befindet sich bereits im VZ-Prozess" 2) Überschneidung durch VZ vom NB und LA: Frühere VZ wird durchgeführt, zweite wird storniert		

	Eigentlicher Wechsel	Neuanmeldung	Abmeldung	Beendigung des Energieliefervertrages oder Netznutzungsvertrages aus anderen Gründen - Vertragsloser Zustand	Bindungs- und Kündigungsfristena bfrage beim aktuellen Lieferanten	Zählpunkt- und Endverbraucheridentifikation beim Netzbetreiber
Bindungs- und Kündigungsfristenabfrage beim aktuellen Lieferanten						
Zählpunkt- und Endverbraucheridentifikation beim Netzbetreiber						

Datenübertragung und Datenformate

Die Datenübertragung erfolgt auf Basis Webservices mit SOAP 1.1 und „SOAP Messages with Attachments“.

1.281.29 Aufbau einer Nachricht

Eine Nachricht besteht aus einem Header, der die Steuerungsdaten für die Kommunikation beinhaltet und einer verschlüsselten Payload, welche die eigentliche Information enthält, die zwischen den Marktteilnehmern ausgetauscht werden soll.

Für das File Encoding wird der Standard UTF-8 verwendet.

Der Nachrichtenkopf ist an den ebXML Standard angelehnt, entspricht ihm aber wegen Kompatibilitätsproblemen mit dem SOAP Standard nicht zu 100%.

SenderId	AT Nummer des technischen Senders (Marktteilnehmer bzw. ENERGYlink)
ReceiverId	AT Nummer des technischen Empfängers (Marktteilnehmer bzw. ENERGYlink)
ConversationID	Ausschließlich vom Initiator vergeben Nummer
MessageCode	Prozessschritt/Message Code z.B. START_WIES
MessageData	Nachrichteninformation besteht aus:
MessageId	Wird ausschließlich vom logischen Sender einer Nachricht global eindeutig vergeben und wird am ENERGYlink durchgereicht.
Timestamp	Vom technischen Sender erzeugtes Nachrichtendatum
TimeToLive	Ablauf der Gültigkeit einer Nachricht
EnergylinkId	Transaktions-ID welche vom ENERGYlink vergeben wird
Duplikat	Kennzeichen Duplikat
Routing Header	
SchemaVersion	Definierte Version des Schemas
DocumentMode	PROD oder SIMU
DocumentCreationDateTime	Vom logischen Sender eingetragener Erstzeitpunkt der Nachricht.
DocumentReceiveDateTime	Von ENERGYlink eingetragener Empfangszeitpunkt der Nachricht.
Sender	Logischer Sender
Receiver	Logischer Empfänger
Sector	01 für Strom, 02 für Gas
InstallationID	Anlagen ID lt. Marktregeln (AIN)
CaseId	Fall ID lt. Marktregeln (FIN oder Case-ID)

Die exakte Ausformulierung der Steuerungsdaten über die APCS findet sich im Anhang A1.0

1.291.30 Stammdatensuche

Die zu übermittelnden Stammdaten sind entsprechend der Kölner Phonetik zu überprüfen und vom Lieferanten bzw. Netzbetreiber zu verwenden.

Durch die Möglichkeit der manuellen Suche in einem Großteil der Prozesse sind eventuell die aus der ZPID vorgegebenen Prüflogiken, sofern die Stammdaten mitgesendet werden, zusätzlich automatisiert durchzuführen um eine manuelle Aussteuerung eventuell zu vermeiden.

Die manuelle Suche bzw. die Suche nach der per Verordnung geforderten automatisierten Suche kann anhand von den Marktteilnehmern bekannten zusätzlichen Logiken durchgeführt werden, um den Kunden anhand eventuell zusätzlich mitgelieferter Daten zu identifizieren.

In jedem Fall ist die manuelle Suche keine Verpflichtung. Diese sollte jedoch im Sinne der Endkunden bei allen nicht erfolgreich abgeschlossenen automatisierten Suchen, sofern sinnvoll, durchgeführt werden. Die Höchstfrist darf jedoch dabei nicht überschritten werden.

1.301.31 Nachrichtensequenz

Eine Datenübertragung zwischen zwei Marktteilnehmern über ENERGYlink erfolgt entsprechend dem nachfolgenden Sequenzdiagramm:

Abbildung 4 Sequenzdiagramm

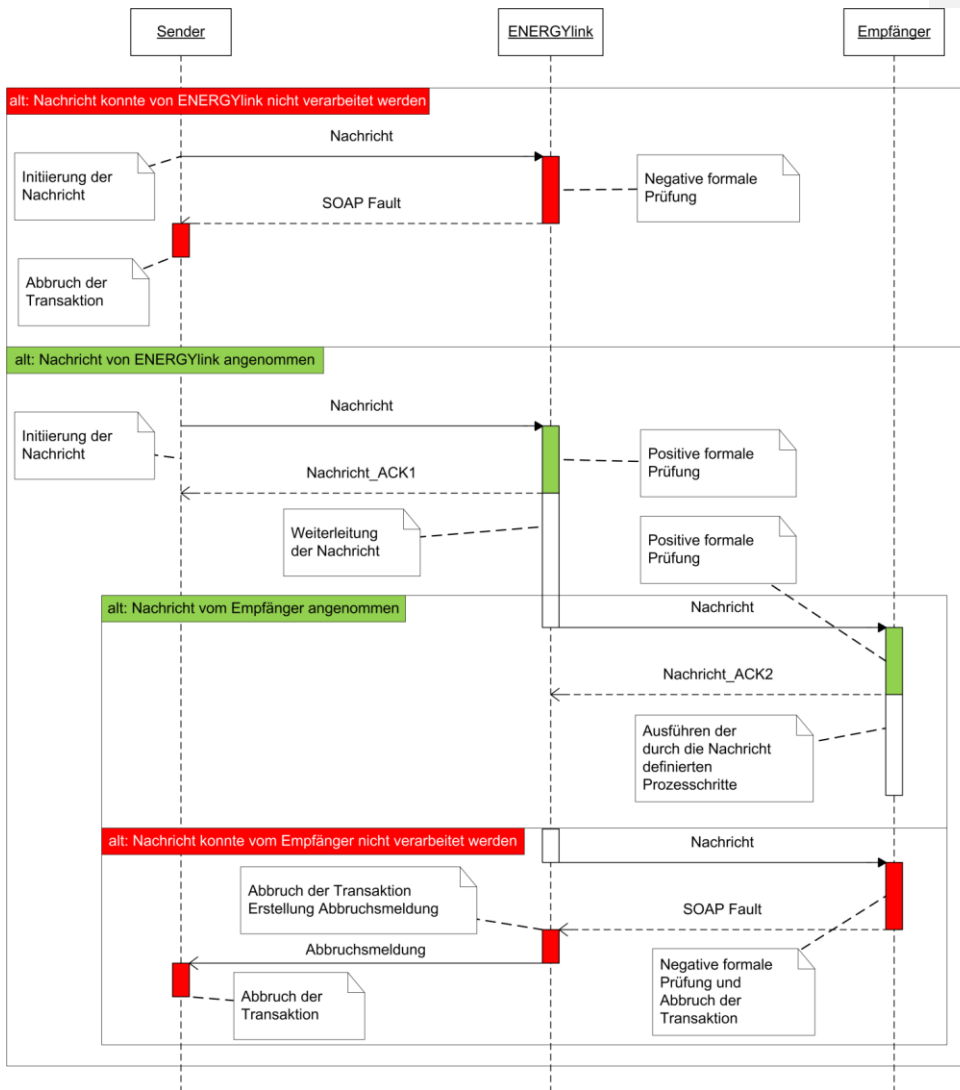

Die Zeiten für Empfang einer Nachricht und Verschicken einer Quittung bzw. SOAP Faults werden in ENERGYlink protokolliert.

Der TIN wird von ENERGYlink erzeugt und für die von ENERGYlink erzeugten Nachrichten (ACK1, Nachrichtenweiterleitung und Abbruchmeldung in der EnergylinkId eingetragen).

1.311.32 Validierungen am ENERGYlink

Der ENERGYlink ist die Datenkommunikationsplattform im Rahmen der Wechselverordnungen 2014. In diesem Sinne erhält der ENERGYlink Datensätze, validiert diese geringfügig und leitet bei erfolgreicher Validierung die Datensätze an den tatsächlichen Empfänger weiter.

Sofern die Validierungen beim Eingang einer Nachricht am ENERGYlink scheitern, wird die Nachricht mit "ERROR" im ENERGYlink markiert und dem Sender der Nachricht im Rahmen der direkten Bestätigung die definierten "sprechenden" Fehlermeldungen zurückgesendet.

Wenn etwaige Validierungen beim Empfänger scheitern, wird dies:

1. dem ENERGYlink bekannt, in dem KEINE Bestätigung des Empfängers an den ENERGYlink gesendet wird oder eine Fehlermeldung des Empfängers an den ENERGYlink gesendet wird
2. der Empfänger den Datensatz zwar bekommt (am ENERGYlink eine Bestätigungsmeldung), jedoch nicht verarbeiten kann

Im Fall 1 und 2 ist jeweils eine Nachricht "TE" (technischer Fehler) definiert, welche an den Sender der eigentlichen Nachricht retour gesendet wird.

Im ersten Fall produziert der ENERGYlink die "TE02" selbstständig und sendet diese an den erstmaligen Sender.

Im zweiten Fall erstellt der Empfänger je nach Fehlerursache entweder eine TE01 oder TE02:

- TE01: wird gesendet wenn eine Nachricht vom Empfängersystem inhaltlich nicht verarbeitet werden kann (z.B.: Kein Prozess vorhanden, Prozessschritt nicht erwartet, etc.)
- TE02: wird gesendet wenn eine Nachricht technisch nicht verarbeitet werden kann (z.B. Entschlüsselungsproblem, Schemaverletzung)

und sendet diese an den ursprünglichen Sender der Nachricht.

Folgende Validierungen werden am ENERGYlink durchgeführt und mit entsprechenden eigenen Response Codes in eine ENERGYlink Fault (SYSTEM_ERROR_TE) verpackt und an den Sender übermittelt:

1. Die folgenden Felder müssen befüllt sein: ProcessStep, ConversationId, CaseId, InstallationId, LogicalSender, LogicalReceiver, Sector (=Sparte=MarketType) --> RC: ENERGYlink XML Validierungsfehler
2. Ist der ProcessStep der eingehenden Nachricht initial darf die ConversationId der Nachricht am energylink noch nicht bekannt sein. --> RC: ConversationId <ID> wurde bereits verwendet
3. Ist der ProcessStep der eingehenden Nachricht nicht initial muss die ConversationId der Nachricht am energylink bereits bekannt sein. --> RC: ConversationId <ID> muss dem ENERGYlink bei Folgenachrichten bekannt sein
4. Die Kombination aus ConversationId und MessageId muss eindeutig sein. --> RC: Die Kombination aus ConversationId <ID> und MessageId <ID> wurde bereits verwendet.

5. LogicalSender und LogicalReceiver müssen dem ENERGYlink bekannte Marktteilnehmer sein. --> Logischer Sender <EC-Nummer> ist nicht bekannt. / Logischer Empfänger <EC-Nummer> ist nicht bekannt.
6. Der Sector(=Sparte) des Message-LogicalSenders muss dem Sector, des am energylink gespeicherten Marktteilnehmers entsprechen. --> RC: Sparte des Logical Senders passt nicht mit hinterlegten Sparte am ENERGYlink überein
7. Der Sector(=Sparte) des Message-LogicalReceivers muss dem Sector, des am energylink gespeicherten Marktteilnehmers entsprechen. --> RC: Sparte des Logical Receivers passt nicht mit hinterlegten Sparte am ENERGYlink überein
8. Der TechnicalReceiver, der eingehenden Nachricht muss einer der drei AT Nummern der BKO entsprechen. (APCS: AT009999, AGCS: AT909999, AB: AT699999) --> RC: Technischer Empfänger nicht BKO
9. Der messagecontent darf nicht größer als 300KB sein (kann über Systemparameter verändert werden). --> RC: Nachrichtengröße überschritten (derzeit maximal XXXkB erlaubt).
10. Die eingehende Nachricht muss dem definierten XML-Schema entsprechen. RC: ENERGYlink XML Validierungsfehler
11. Der aus der Signatur der Nachricht und dem in die Nachricht eingebetteten Schlüssel berechnete MessageContent, muss dem übermittelten MessageContent entsprechen. --> RC: XML Validierungsfehler (Gesamtnachricht)
12. Die eingehende Nachricht muss im Document Mode „PROD“ beinhalten. Gilt nur für das Produktivsystem des ENERGYlink. --> RC: Document Mode muss PROD sein.
13. Ein gültiges öffentliches Zertifikat für den Sender muss am ENERGYlink hinterlegt sein. --> RC: kein gültiges öffentliches Zertifikat am ENERGYlink für Sender hinterlegt
14. Ein gültiges öffentliches Zertifikat für den Empfänger muss am ENERGYlink hinterlegt sein. --> RC: kein gültiges öffentliches Zertifikat am ENERGYlink für Empfänger hinterlegt
15. Der technische Sender und der logische Sender müssen übereinstimmen. --> RC: Technischer Sender entspricht nicht dem logischen Sender
16. Werden alle Rertry-Versuche erfolglos durchgeführt, wird die Nachrichtenübermittlung abgebrochen. --> RC: Zustellung der Nachricht nicht möglich. Bitte kontaktieren Sie den Empfänger
17. Der Empfänger einer Nachricht darf nicht dem Sender entsprechen. --> RC: Der logische Sender und der logische Empfänger dürfen nicht ident sein.
18. Nachricht darf nur an Empfänger, welche sich im gleichen Marktgebiet befinden übermittelt werden (betrifft nur Gas). --> RC: Es ist nicht erlaubt vom Marktgebiet des Logical Senders Nachrichten an das Marktgebiet des Logical Receivers zuzustellen.
19. Gewisse Nachrichten dürfen nicht an BKO gesendet werden. --> RC: Es ist nicht erlaubt eine Nachricht diesen Typs an einen BGC (=logical receiver) zu senden.

Die Validierungen 13 - 16 sind zum Teil bestehende, jedoch noch nicht festgehaltene Prüfungen, bzw. neue Validierungen in Hinblick auf die ersten Erfahrungen des Produktivbetriebs. Die Punkte 1 - 12 sind bereits Bestandteil der derzeitigen Prüflöge am ENERGYlink.

Für jede oben beschriebene Prüfung wird ein eigener ResponseCode definiert. Außer bei den Punkten 5, 13, 14 und 16 sollte direkt der IT-Anbieter kontaktiert werden. Dies liegt jedoch in der Verantwortung des jeweiligen Senders der Nachricht.

1-321.33 Error Handling ENERGYlink

Die TE01 ist insofern zu erweitern, dass wenn der Empfänger dem ENERGYlink einen Fehler liefert, ist die Fehlermeldung des Empfängers in die durch den ENERGYlink zu erstellenden TE02 Nachricht einzufügen (Verwendung der "Additional Data").

In diesem Fall sollte ein neuer Responsecode der TE02 hinzugefügt werden: RC117 "Meldung des Zielsystems". Dieses Vorgehen deckt alle Fälle ab welche nicht am ENERGYlink erfolgreich validiert werden, aber vom Zielsystem nicht angenommen werden.

Das Zielsystem hat bei Erhalt eines Datensatzes eigenständige Prüfungen, welche aufgrund der Verschlüsselung der Nachricht nicht am ENERGYlink durchgeführt werden kann, durchzuführen und im Fehlerfall voll automatisiert eine TE01 oder TE02 Nachricht zu erstellen und zu versenden.

Folgende Validierungen im Zielsystem, welche in einen Fehler laufen und eine weitere Abarbeitung verhindern, sollen mit einem eigenen Response Code versehen werden:

- Prüfung nach XML Schema --> RC: XML Validierungsfehler --> Vorschlag weitere Vorgehensweise: Prüfung durch IT-Anbieter
- Prüfung ob Prozess bzw. Prozessschritt unterstützt--> RC: Nachrichtentyp oder – version nicht akzeptiert --> Vorschlag weitere Vorgehensweise: Abstimmung mit Empfänger
- Prüfung ob Backendsystem des Empfängers erreichbar. --> RC: Zeitüberschreitung bei Nachrichtenzustellung --> Vorschlag weitere Vorgehensweise: automatisierter Sendeversuch nach X Minuten; sofern noch immer fehlerhaft Empfänger kontaktieren
- Prüfung ob Absender dem Empfänger bekannt ist (Konfigurationsfehler im Empfängersystem) --> RC: Absender unbekannt --> Vorschlag weitere Vorgehensweise: Empfänger kontaktieren
- Prüfung ob privater Schlüssel mit öffentlichem Schlüssel übereinstimmt --> RC: Entschlüsselungsproblem --> Vorschlag weitere Vorgehensweise: automatisierte Bearbeitung: Sender-Backend-System zieht aktuellen öffentlichen Schlüssel vom ENERGYlink und versucht erneute Zustellung; sofern noch immer eine Fehlermeldung auftritt wird der Sachbearbeiter des sendenden Systems informiert
- Prüfung ob Prozessschritt erwartet und verarbeitet werden kann --> RC: falscher Prozessschritt --> Vorschlag weitere Vorgehensweise: Prüfung durch Sachbearbeiter ob Meldungen davor nicht erfolgreich zugestellt werden konnten bzw. direkte Kontaktaufnahme mit IT-Anbieter
- Prüfung ob Response Code in diesem Prozessschritt erlaubt ist --> RC: falscher Responsecode --> Vorschlag weitere Vorgehensweise: Prüfung durch IT-Anbieter
- Prüfung ob Prozess im Zielsystem abgebrochen --> RC: Prozess im Zielsystem abgebrochen --> Vorschlag weitere Vorgehensweise: Prüfung durch Sachbearbeiter des sendenden Systems

- Prüfung ob Prozess im Zielsystem storniert --> RC: Prozess im Zielsystem storniert --> Vorschlag weitere Vorgehensweise: Prüfung durch Sachbearbeiter des sendenden Systems
- Prüfung ob Prozess im Zielsystem manuell abgebrochen --> RC: Prozess im Zielsystem manuell abgebrochen --> Vorschlag weitere Vorgehensweise: Prüfung durch Sachbearbeiter des sendenden Systems
- Prüfung ob Prozess im Zielsystem vorhanden --> RC: Prozess im Zielsystem nicht vorhanden --> Vorschlag weitere Vorgehensweise: automatische Prüfung ob Folgenachrichten ohne Initialnachricht inkl. der Bestätigung des Erhalts versendet wurden; Information an Sachbearbeiter des sendenden Systems
- Prüfung, ob Nachricht mit diesem Response Code gesendet werden darf. -->RC: Response Code für diese Nachricht ist ungültig

Die oben genannten Validierungen sind in den Schemata erfasst und durch alle IT-Anbieter umzusetzen. Der entsprechende Response Code ist innerhalb der TE01 oder TE02 Nachricht durch den Empfänger der Initialnachricht zu übermitteln.

Der ENERGYlink bietet darüber hinaus die Möglichkeit bei Validierungsfehlern am ENERGYlink, Übertragungsfehlern vom ENERGYlink zum Zielsystem bzw. der Übermittlung von TE01 oder TE02 Nachrichten, die Information per E-Mail an eine oder mehrere Adressen automatisiert zu übertragen. Jeder Marktteilnehmer kann pro Mandant einstellen, bei welchen Problemen an welche E-Mailadressen Informationen zu übermitteln sind. Die E-Mail wird rein informativen Charakter haben und die Message-Id, CIN und AIN beinhalten. Die Funktion kann je AT-Nummer unterschiedlich ein- bzw. ausgeschaltet werden.

1.331.34 Erweiterung Response Codes ab 02.10.2017

Die Anzahl der Response Codes wurde mit der Schema-Umstellung am 02.10.2017 erweitert. Für die automatisierte Handhabung wurden neue Response Codes speziell bei Offlineschaltungen am ENERGYlink eingerichtet (siehe Kapitel [1.361-34](#)).

1.341.35 Manueller Retry

Sofern eine Nachricht an das Zielsystem nicht zugestellt werden kann, soll am ENERGYlink ein manueller "Retry" Mechanismus (erneutes Zustellen) eingerichtet werden, damit der Ziel-Mandant den Datensatz erneut zustellen kann.

Dieser Mechanismus gilt nur für Meldungen, welche die Validierungen am ENERGYlink erfolgreich durchlaufen haben und vom Zielsystem mit ERROR dem ENERGYlink rückgemeldet wurden (derzeit ist keine Einschränkung auf gewisse Fehlermeldungen vorgesehen).

Der Benutzer des jeweiligen Mandanten am ENERGYlink hat somit selbst zu entscheiden welche Nachrichten manuell nochmals zugestellt werden.

Dafür ist im ENERGYlink nach erfolgreichem Login in den Details einer Nachricht (durch klicken eines Buttons auf der Weboberfläche) folgende Änderung mit entsprechender Logik am ENERGYlink durchzuführen:

- Button für erneute Zustellung in den Übertragungs-Details
- **ENERGYlink adaptiert die Nachricht für den "manuellen Retry" NICHT**
 - das "Timetolive" Datum in der Initialnachricht wird vom ENERGYlink bei erneutem Zustellversuch nicht verändert
- manuelle Aktion "Retry durchführen" mit Sicherheitsfrage
- Nur der tatsächliche Empfänger der Nachricht kann manuelle Zustellung auslösen
- Information in den Details, wer, wann die erneute Zustellung angestoßen hat (für Empfänger und Sender sichtbar)
- erneuter Zustellversuch wird mit eigenem Status im WS-Monitor gekennzeichnet "manOK" bei erfolgreicher Zustellung und "manERROR" bei fehlerhafter Zustellung --> somit kann es zu einer Änderung des Status am ENERGYlink für Nachrichten im Status ERROR kommen
- im Falle einer manuellen Zustellung und Fehler beim Empfänger, wird eine erneute TE01 dem Sender zur Verfügung gestellt; die TE01 wird insofern erweitert, dass ein neuer Response Code "manueller Retry" vergeben und die Fehlermeldung des Empfängers in die "Additional Data" geschrieben wird
- Historie der Zustellversuche (max. 10Retries) am ENERGYlink
- Aktion kann bis zu vier Arbeitstagen nach Erhalt der Nachricht am ENERGYlink durchgeführt werden
- der manuelle "Retry" wird nur einmalig durchgeführt (ohne gesamte "Retry" Logik der Spezifikation)
- Kundenservice der Verrechnungsstellen kann Aktion **NICHT** durchführen

Der Benutzer auf dem ENERGYlink soll die Möglichkeit erhalten, mehrere Nachrichten für einen "manuellen Zustellversuch" auszuwählen (Einschränkung durch Verwendung von bestehenden Filtern am ENERGYlink) und innerhalb einer Aktion abzuschicken. Der ENERGYlink sendet danach chronologisch und sequentiell (im Abstand von einer Sekunde - globaler Parameter am ENERGYlink bzw. ohne Verzögerung sequentiell pro AIN) die ausgewählten Nachrichten erneut an den Empfänger.

Zusätzlich soll bei einer Fehlermeldung des Zielsystems eine "Notification" zum Beispiel mittels E-Mail an einen eingerichteten Empfänger des Mandanten, welcher die Fehlermeldung produziert hat, versendet werden. Der Text wird sehr einfach sein z.B.

"Sehr geehrte Damen und Herren,

am ENERGYlink ist es zu einem Fehler beim Zustellversuch der ENERGYlink-ID <ENERGYlink-ID> gekommen.

Wir ersuchen Sie die notwendigen Schritte für eine Analyse und Behebung einzuleiten.

Mit freundlichen Grüßen,

Ihr ENERGYlink Team"

Die beschriebene Funktionalität ist eine Komfortfunktion des ENERGYlink und bei Nicht-Zustellung der Nachricht übernimmt der ENERGYlink keine Haftung.

Das mögliche Überschreiten von Bearbeitungsfristen muss vom Backend System des Empfängers bei späterer Zustellung berücksichtigt werden.

Die TE01 Nachricht muss kein finaler Prozess zu einer Konversation sein.

1.351.36 Zielsystem manuell OFFLINE

Der ENERGYlink bietet die Möglichkeit, den Status des Zielsystems des Empfängers manuell im ENERGYlink nach Login durch entsprechende Benutzer des Mandanten "offline" zu schalten zB bei Wartung oder langwierigen Problemen des Zielsystems.

Für diesen Zweck wird eine neue Maske am ENERGYlink ersichtlich sein mit folgendem

Inhalt:

- Status: ONLINE/OFFLINE
- Aktion: Status Änderung mit Sicherheitsfrage
- Wenn OFFLINE Checkbox "alle Nachrichten automatisch nach ONLINE zustellen"
- Auswahl Datum OFFLINE-Gang mit Checkbox "AKTIV" --> bei Klick Sicherheitsfrage
- Auswahl Datum ONLINE-Gang mit Checkbox "AKTIV" --> bei Klick Sicherheitsfrage
- Darstellung der gepufferten Nachrichten (wenn OFFLINE und Nachrichten am ENERGYlink eingetroffen) --> nur Anzahl
- Aktion: Zustellen aller Nachrichten im Puffer mit Sicherheitsfrage
- Angabe einer Abwesenheitsnotiz für NUE02 mit eigenem Response Code "Zielsystem manuell offline" (Mandant kann manuell Abwesenheitsnotiz und festgelegtes "Onlinegang-Datum" eintragen, welche bei der NUE02 in die "Additional Data" geschrieben wird)

Der Prozess würde somit wie folgt für den Sender einer Nachricht aussehen, wenn der Empfänger manuell "offline" ist:

1. Sender schickt Nachricht an ENERGYlink
2. ENERGYlink validiert und sendet korrekterweise synchrone Bestätigung
3. ENERGYlink versucht Nachricht zuzustellen (Zielsystem "offline")
4. TE01 mit Abwesenheitsnotiz (sofern bei Mandanten eingetragen)
5. Initialnachricht des Senders bekommt am ENERGYlink den Status "HOLD" und in den Details wird vermerkt, dass Zielsystem manuell offline

Wenn das System wieder online ist, wird der Versand der Nachrichten je nach Einstellung (manuell/automatisch) chronologisch an das Zielsystem durchgeführt und folgende Aktionen durchgeführt:

- Status der Nachrichten im ENERGYlink WS-Monitor wird entweder auf "offOK" bei erfolgreicher Zustellung oder "offERROR" bei fehlerhafter Zustellung an das Zielsystem vermerkt --> ersetzt Status "HOLD"
- Im Fall, dass das Zielsystem einen Fehler liefert, wird ENERGYlink erneut TE02 nach dem unter Error Handling ENERGYlink definierten Prinzip erstellen und versenden

Für die Zustellung nach Onlinegang wird ein Intervall von einer Sekunde (globaler Parameter am ENERGYlink) vom ENERGYlink verwendet um mögliche Nachrichtenüberholungen zu vermeiden.

Die Funktion hat des Weiteren zu beinhalten, dass der Benutzer ein zeitlich wiederkehrendes Intervall für den "Offlinegang" angeben kann z.B. monatliche Wartung am Ersten von/bis (Minuten und Stunde), jeden letzten des Monats von/bis (Minuten und Stunde), etc. und der ENERGYlink zu dem entsprechenden Zeitpunkt automatisch den "Offline"- bzw. "Onlinegang" anstößt.

Das mögliche Überschreiten von Bearbeitungsfristen muss vom Backend System des Empfängers bei späterer Zustellung berücksichtigt werden.

Die TE01/TE02 Nachricht muss kein finaler Prozess zu einer Konversation sein.

Im Falle von geplanten Wartungsfenstern von Marktteilnehmern bzw. dem ENERGYlink, welche am ENERGYlink als solche eingetragen sind (siehe Eintragung Zielsystem manuell OFFLINE), informiert der ENERGYlink via einer standardisierten Nachricht alle Marktteilnehmer über das geplante Wartungsfenster des Mandanten.

Bei wiederkehrenden Wartungsfenstern versendet der ENERGYlink 96 Stunden vor dem Start des eingetragenen Wartungsfensters die entsprechende NUE an alle Marktteilnehmer.

Der Name der Nachricht wird klar mit Informationen zum Wartungsfenster der <AT-Nummer> gekennzeichnet sein.

Der Inhalt der Nachricht wird ebenfalls standardisiert, so dass eine automatisierte Verarbeitung ermöglicht wird z.B. „Das Wartungsfenster für den Mandant <AT-Nummer> ist von <Datum Beginn> bis <Datum Ende>. Das Datum wird dabei im XML Format geschrieben sein, so dass eine automatisierte Auslesung bzw. Verarbeitung möglich ist.“ Die genaue Beschreibung wird in den Anhängen zu diesem Dokument erläutert.

Die oben beschriebenen Aktionen für die Offlineschaltung haben ebenfalls durch die automatisierte Kommunikation von Nachrichten ermöglicht zu werden. Dafür hat der ENERGYlink entsprechende technische Hilfsmittel (Ablaufbeschreibung und Web Services) zur Verfügung zu stellen. Die Marktteilnehmer können individuell entscheiden, welche Variante sie verwenden.

Des Weiteren ist eine Liste der aktuellen bzw. geplanten Wartungsfenster durch die automatisierte Schnittstelle des ENERGYlink aktuell abrufbar zu halten.

1.361.37 Nachrichtenwiederholungen (Retries)

Der Timeout für eine synchrone Übertragung beträgt 60 s. Danach erfolgt eine 2 malige Wiederholung der Übertragung in einem zeitlichen Abstand von 10 s. Danach erfolgen eine Pause von 60 s und danach wieder eine 3 malige Wiederholung mit einem Abstand von 10 s, längstens jedoch bis zum Ablaufdatum der Nachricht.

Falls das Ablaufdatum erreicht ist oder die Nachricht trotz Wiederholung nicht zugestellt werden kann, wird die Transaktion abgebrochen.

Im sendenden System muss dann durch Bedieneringriff entschieden werden, ob der Prozessschritt manuell wiederholt wird oder (z.B. bei Fristverletzung) der gesamte Prozess oder das Verfahren für diese Anlage / diesen Zählpunkt abgebrochen werden muss. Nachrichten (verschlüsselte Anhänge) werden maximal 96 Stunden für die manuelle Wiederholung am ENERGYlink für den Empfänger aufbewahrt.

Im ENERGYlink wird eine Nachricht nach erfolgreicher Zustellung oder nach Abbruch der Transaktion nach spätestens 96 Stunden gelöscht. Es erfolgt ein Loggen der Zeitpunkte des Empfangs von Nachrichten und Quittierungen sowie der Zeitpunkte der Nachrichtenweiterleitungen. Bei einem Abbruch wird auch die Fehlerursache geloggt.

1.371.38 Validierung einer Nachricht

Folgende Eingangsvalidierungen der Nachrichten sind mindestens vorzusehen

1. Syntaktische Prüfung gegen XSD
2. Prüfung Logischer Empfänger zulässiger Marktteilnehmer
3. Signaturprüfung
4. Prüfung auf Duplikate
5. Semantische Prüfung der Steuerungsdaten in sich. Es erfolgen hier aber keinesfalls Querprüfungen zu anderen Verfahren und Prozessen (also keine Prüfungen auf Verfahrensüberschneidungen, solche werden in der normalen Verarbeitung geprüft).

Das Ergebnis der Überprüfung wird im Faultdetail eines SOAP Faults an den physikalischen Absender zurückübergeben (siehe Kap. [1.391-37](#))

1.381.39 Fehlerbehandlung und Quittierung

Innerhalb der synchronen Bearbeitung dürfen nur minimale Prüfungen, die unbedingt notwendig sind, um den Prozess überhaupt fortsetzen zu können, durchgeführt werden.

Im Fall einer korrekten Verarbeitung der Nachricht wird an den Absender eine Quittierung (Acknowledgement) mit Verweis auf die Originalnachricht zurückgeschickt und damit die synchrone Verarbeitung beendet. Eine Quittierung ist immer positiv, hier kann kein Fehlercode übergeben werden!

Bei Problemen wird an den Absender ein SOAP Fault mit den nachfolgenden Faultcodes übergeben:

1. **VersionMismatch**: Der SOAP-Empfänger hat einen mit dem SOAP-Envelope verbundenen Namespace gesehen, den er nicht kennt. Wenn dieser Faultcode empfangen wird, darf die Nachricht nicht erneut gesendet werden. Der SOAP-Namespace muss so eingestellt werden, dass der Empfänger ihn versteht.
2. **MustUnderstand**: Für ein direkt dem SOAP-Header untergeordnetes Element war mustUnderstand auf TRUE gesetzt. Der Nachrichtempfänger hat den Header nicht verstanden. Der Empfänger muss aktualisiert werden (neuer Code, neue Bibliotheken usw.), damit er den Header verstehen kann.
3. **Client**: Bei der Formatierung der Nachricht ist ein Fehler aufgetreten, oder die enthaltenen Daten waren fehlerhaft. Ein solcher Faultcode wird zurückgegeben, wenn eine Validierung entsprechend Kap. Validierungen am ENERGYlink fehlschlägt. In diesem Fall wird der entsprechende Responsecode in den Faultdetails zurückgegeben.
4. **Server**: Auf dem Server (Empfängerseite) ist ein schwerwiegender Fehler (z.B. unbehandelte Ausnahme) aufgetreten. Es muss darauf geachtet werden, dass in allen Fällen (auch bei schwerwiegenden Fehlern wie Datenbankproblem oder Out-Of-Memory) versucht wird, einen SOAP Fault abzusetzen, da eine nicht geschickte synchrone Antwort Retries des Senders zur Folge hat, die i.A. nicht erfolgreich sein werden.

Da bei einem SOAP Fault eine Wiederholung der Nachricht i.A. zu keinem Erfolg führt, muss in einem solchen Fall im sendenden System durch Bedieneringriff entschieden werden, ob

der Prozessschritt manuell wiederholt wird oder (z.B. bei Fristverletzung) der gesamte Prozess oder das Verfahren für diese Anlage / diesen Zählpunkt abgebrochen werden muss. Dasselbe gilt bei Empfang einer Abbruchmeldung durch ENERGYlink (siehe weiter unten).

Im Fall von Problemen bei der Übertragung vom ENERGYlink zum logischen Empfänger (zu viele erfolglose Nachrichtenwiederholungen oder SOAP Fault des Empfängers) übermittelt ENERGYlink eine Abbruchmeldung an den Initiator der Nachricht. Die Abbruchmeldung bezieht sich auf die Originalnachricht, der Sender muss daraus den korrekten abzubrechenden Prozessschritt ermitteln.

Diese Abbruchmeldung ist eine ERR Nachricht aus dem ebUtilities Namensraum. Die zugehörigen Prozessdaten werden von ENERGYlink für den Empfänger (=logischer Sender der ursprünglichen Nachricht) mit dessen öffentlichem Schlüssel verschlüsselt. In der Abbruchmeldung ist die Fehlermeldung des verursachenden Systems (siehe Kap. ~~1.381-36~~), die im SOAP Faultdetail zurückgegeben wurde, enthalten.

In beiden Fällen muss der Sender davon ausgehen, dass sowohl im ENERGYlink-System als auch im System des Empfängers der Prozessstatus so zurückgesetzt wurde, als ob die Nachricht überhaupt nicht geschickt worden ist. Bei einer eventuellen manuellen Wiederholung der Versendung kann daher dieselbe Nachricht ohne Änderung nochmals verschickt werden.

1.391.40 Sicherheit

1.391.40.1 Sicherheitsebenen

Die Kommunikation der Marktteilnehmer (MT) über den ENERGYlink wird in 3 Stufen abgesichert:

1. IPSEC Tunnel zwischen den Systemen der MT und dem ENERGYlink System
 - a. Abschottung gegenüber externen Parteien (Internet)
 - b. Keine Zugriff eines Marktteilnehmers (MT) auf die Systeme anderer MT (Konfiguration)
 - c. Kommunikation mit ENERGYlink nur für Akteure im internen Netzwerk des jeweiligen MT einsehbar (siehe Punkt 2.)
2. SSL (TLS 1.0/1.2 - AES 128/256) Verschlüsselung zwischen Marktteilnehmer und ENERGYlink
 - a. End to End Verschlüsselung: Kommunikation zwischen dem ENERGYlink und den Client Programmen der MT nur auf den jeweiligen Rechnern einsehbar
 - b. Two-Way SSL (Client-Authentifizierung) um die Identität des Absenders gegenüber dem ENERGYlink sicherzustellen.
3. Verschlüsselung (AES 256 – Schlüsselaustausch über ENERGYlink PKI Service und Upload des Public Keys des Marktteilnehmers am ENERGYlink) der Prozessdaten (PD) entsprechend „XML Encryption Syntax and Processing W3C Recommendation 10 December 2002“ und Signierung der PD entsprechend „XML Signature Syntax and Processing (Second Edition) W3C Recommendation 10 June 2008“

- a. MT zu MT Information für den ENERGYlink nicht einsehbar - Vertraulichkeit des TD ist durch SSL und zusätzlich durch den IPSEC Tunnel gewährleistet. Daten sind durch SSL ausschließlich für den Urheber (MT) und den ENERGYlink sichtbar. Nur die PD muss verschlüsselt werden um Vertraulichkeit der für den 2. MT bestimmten Daten gegenüber dem ENERGYlink zu gewährleisten.
- b. Durch digitale Signatur der PD können MT einander ihre Identität nachweisen und müssen in dieser Hinsicht nicht dem ENERGYlink vertrauen.

Abbildung 5 Sicherheitsebenen

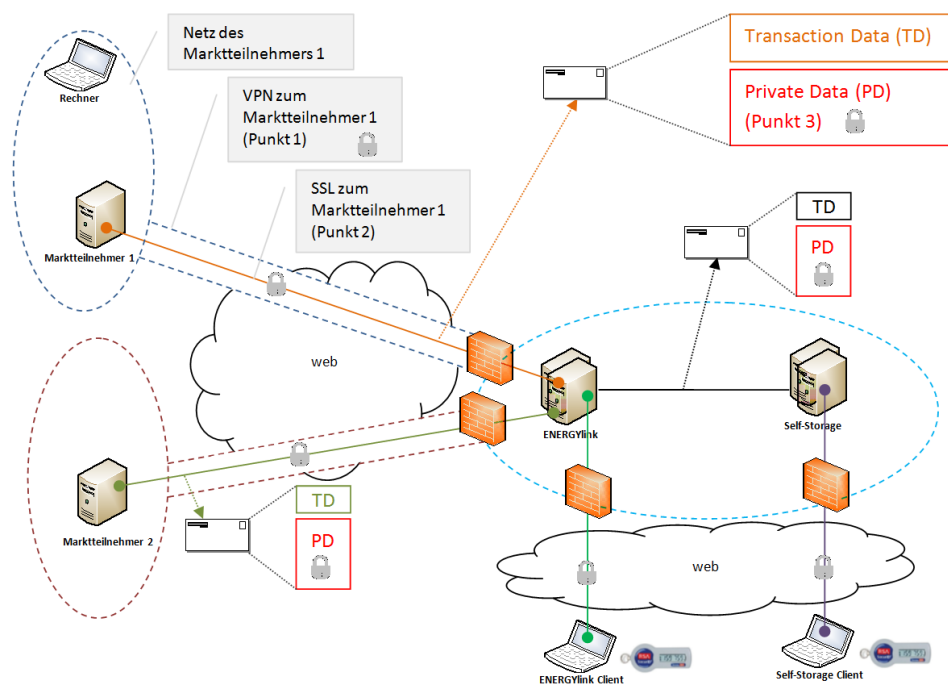

Dieses Konzept erfüllt die Anforderungen des Schöller Securitykonzepts für eine dezentrale Wechselplattform der CISMO, da die PD vom logischen Sender für den logischen Empfänger verschlüsselt werden und die Steuerungsdaten im ebXML Header vom technischen Sender für den technischen Empfänger via SSL verschlüsselt werden.

1.39.21.40.2 Vertraulichkeit

Da der ENERGYlink zu keinem Zeitpunkt Zugang zu den privaten Schlüsseln der Marktteilnehmer hat, ist die Vertraulichkeit der verschlüsselten Daten gegenüber der Wechselplattform zu jedem Zeitpunkt gewährleistet. Im Falle einer (freiwilligen) Teilnahme am SESO sind die Daten nur innerhalb eines SESO Mandanten einsehbar.

1.39-31.40.3 Integrität

Da die PD signiert ist kann sie nicht unbemerkt verändert werden. Die TD sind durch die SSL Verbindung und durch den VPN Tunnel abgesichert.

1.39-41.40.4 Verfügbarkeit

Der Webservice wird durch das VPN vor Angriffen aus dem Internet (DOS, DDOS), die sich gegen die Verfügbarkeit der Applikation richten geschützt. Angriffe müssen sich entweder aus dem inneren des VPNs kommen (aufspürbar und dem Verursacher zuordenbar) oder sich gegen das VPN selbst richten.

1.39-51.40.5 Authentizität

Daten und Kommunikation sind immer einem Urheber zuordenbar. Für die TD ist diese durch die Präsentation des Clientzertifikats gewährleistet, das von ENERGYlink geprüft wird (2 Way SSL) und für die Prozessdaten durch die digitale Signatur des logischen Absenders, die vom logischen Empfänger geprüft wird.

1.39-61.40.6 Beispiel für eine sichere Nachrichtenübermittlung

In diesem Beispiel werden vertrauliche Daten (PD) von Marktteilnehmer MT1 über den ENERGYlink an MT2 übertragen.

1. MT1 holt den öffentlichen Schlüssel (Public-Key) von MT2 von der PKI (Public-Key-Infrastruktur) des ENERGYlink
2. MT1 verschlüsselt die PD mit dem öffentlichen Schlüssel von MT2
3. MT1 signiert die PD seiner Nachricht mit seinem privaten Schlüssel
4. MT1 überträgt die Nachricht (über SSL und VPN) an den ENERGYlink
5. ENERGYlink verarbeitet die Nachricht und erstellt eine Nachricht an MT2
6. ENERGYlink überträgt die Nachricht (über SSL und VPN) an MT2
7. MT2 holt den öffentlichen Schlüssel (Public-Key) von MT1 von der PKI (Public-Key-Infrastruktur) des ENERGYlink
8. MT2 validiert die Signatur der PD mit dem öffentlichen Schlüssel von MT1
9. MT2 entschlüsselt die PD mit dem seinem privaten Schlüssel

1.401.41 Abkürzungen

Abkürzung	Bedeutung
AGCS	Austrian Gas Clearing and Settlement
APCS	Austrian Power Clearing and Settlement
DS	Datensatz
ECA	E-Control
LA	Aktueller Lieferant
LN	Neuer Lieferant
LPZ	Lastprofilzähler
NB	Netzbetreiber
PLZ	Postleitzahl
SB	Sachbearbeiter
SLP	Standard Lastprofil
TAH	The Advisory House
VZ	Vertragsloser Zustand
WP	Wechselplattform
ZP	Zählpunkt
optional	Im Sinne dieses Dokuments bedeutet der Zusatz „optional“ zu einem Prozess, dass dieser nicht zwingend umgesetzt werden muss. Optionale Prozesse sind jedoch soweit zwingend von Seiten des jeweiligen Marktteilnehmers umzusetzen, als die wahlweise Verwendung eines bestimmten Prozesses durch einen anderen Marktteilnehmer vom Marktteilnehmer unterstützt werden muss (d.h. der Empfang von Nachrichten und deren Verarbeitung muss vom empfangenden Marktteilnehmer gewährleistet werden).

1.411.42 Prozessdarstellung - Legende

Legende:

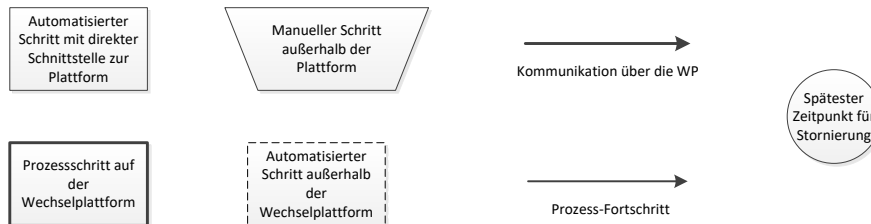

2.1.1f... Position in der Verordnung

[ZPID01]... Prozessschritt

 Betrifft nur Gas

Abbildung 6: Legende zu Ablaufdiagrammen

Anhang A1.0 a1.0-datendefinition-03.30_v1.0.xlsx
[Datendefinition-03.20-V03.28](#)

Anhang A1.1 a1.0-datendefinition_responsecodes-03.30_v1.0.xlsx

Anhang A2.0 [LIEF] Lieferantenwechsel / Versorgerwechsel V03.00

Anhang A2.1 [BINKUN] Bindungs- und Kündigungsfristenabfrage beim aktuellen Lieferanten V03.01

Anhang A2.2 [ZPID] Zählpunkt- und Endverbraucheridentifikation beim Netzbetreiber V03.01

Anhang A2.3 [WIES] Eigentlicher Wechsel V03.03

Anhang A2.4 [KUEND] Kündigung V03.00

Anhang A2.5 [ANL] Anlagenabfrage V03.01

Anhang A2.6 [ANM] Neuanmeldung V03.04

**Anhang A2.7 [BELNB] Belieferungswunsch bei
Netzbetreiber anstoßen V03.02**

Anhang A2.8 [ABM] Abmeldung V03.03

**Anhang A2.9 [VZ] Beendigung des Energieliefervertrages
oder Netznutzungsvertrages aus anderen Gründen V03.02**

Anhang A2.10 [STO] Stornierung V03.01

Anhang A2.11 [VOL] Vollmachtsübermittlung V03.01

Anhang A2.12 [IDZ] Anlagen ID ziehen V03.00

Anhang A2.13 [NUE] Nachrichtenübermittlung V03.00

Anhang A2.14 [VP] Vollmachtsprüfung V03.01

Anhang A2.15 [ZUEM] Zählerstandsübermittlung V03.00

Anhang A2.16 [RAANM] Rückabwicklung Neuanmeldung

Anhang A2.17 [RAABMVZ] Rückabwicklung Abmeldung und Vertragsloser Zustand

Anhang A3.0 Arten der formfreien Vollmacht

In diesem Kapitel werden die einzelnen Varianten der formfreien Vollmacht für die Verwendung innerhalb des VOL Prozesses aufgelistet.

Folgende Darstellung wäre hier möglich:

Verfahren	Name	Glaubhaftmachung durch
1	E-Mail Authentifizierung Variante 1	E-Mail (Double Opt In) und Zählpunkt
2	Signatur	Art: Digitale Handysignatur, Bürgerkarte
3	Ausweis	Art: Reisepass, Personalausweis, Führerschein
4	E-Mail Authentifizierung Variante 2	E-Mail und IP-Adresse
5	Digitalisierte Unterschrift	Elektronische Unterschrift, Unterschrift als Bild
6	Kreditkarte	Kreditkarte
7	IP-Adresse mit Zählpunkt	IP-Adresse mit Zählpunkt
8	Sozialversicherungsnummer mit Geburtsdatum	Sozialversicherungsnummer mit Geburtsdatum
9	Schriftlich – Vollmacht ohne Scan	Gilt für Vollmachten, welche aus Datenschutzgründen beim Lieferanten verbleiben
<u>10</u>	<u>Telefonischer Vertragsabschluss TVA</u>	<u>Gesprächsprotokoll*</u>
....

99	Individuelles Verfahren	Sofern nicht das verwendete Verfahren von 1-98 aufgelistet ist, hat Schritt Nr. 99 übermittelt zu werden; eine Aufnahme in die Liste von 1-98 ist bei erneuten Versionierung dieses Dokuments vorzunehmen und nur zwischenzeitlich erlaubt
----	-------------------------	--

***Teilumsetzung telefonischer Vertragsabschluss (TVA)**

Die wesentlichen Eckpunkte betreffend „telefonischer Vertragsabschluss“ sind im Folgenden aufgelistet. Die Umsetzung erfolgt entsprechend dem Zeitplan unterhalb.

- Im Anhang 2.16 wird ein neuer **Code „10“** mit dem Namen **„Telefonischer Vertragsabschluss – TVA“** eingeführt. Die Spalte Glaubhaftmachung kann individuell mit Informationen befüllt werden.
- Die Übermittlung des Codes erfolgt an den Empfänger der Vollmacht (Netzbetreiber oder aktueller Lieferant).
- Die Aufzeichnung des Telefongesprächs muss nicht per se an den Empfänger der Vollmacht (Netzbetreiber oder aktueller Lieferant) übermittelt werden, sondern nur in Fällen mit begründetem Zweifel auf Anfrage. In diesen Fällen kann der Empfänger der Vollmacht mittels des Prozessschrittes „Anfrage Vollmacht“ (innerhalb der BINKUN, ZPID...usw.) dem Sender der Vollmacht signalisieren, dass eine Prüfung durchgeführt wird und folglich das TVA-Gesprächsprotokoll **umgehend** zu übermitteln ist.
- Die Übermittlung des TVA-Gesprächsprotokolls hat durch den Sender der Vollmacht möglichst automatisiert zu erfolgen. Verzögerungen von Fristen oder weiteren Prozessschritten aufgrund der Vollmachtprüfung sind nicht zulässig. Eine Vollmachtprüfung hat demnach keine Auswirkungen auf die Dauer bestehenden Prozesse und Fristenläufe.
- Sofern die Übermittlung des TVA-Gesprächsprotokolls im Rahmen der Prozessfrist (z.B. bei ZPID < 24 Stunden, bei WIES < 72 Stunden...usw.) nicht erfolgt, wird die Vollmachtprüfung negativ beantwortet und der Prozess damit abgebrochen.
- Das TVA-Gesprächsprotokoll hat die relevanten Teile mindestens jedoch folgende Punkte zu beinhalten:
 - Datenschutzrechtliche Zustimmung des Kunden zur Gesprächsaufnahme und Übermittlung an Dritte
 - Artikulation des klaren Wechselwunsches zu Lieferant X
 - Vor- und Nachname zur eindeutigen Identifikation
 - Authentifizierung des Kunden (z.B. letzte 8 Ziffern der Zählpunktnummer, Telefonnummer, Angaben aus Lichtbildausweis, u.ä.)
 - Geburtsdatum / Firmenbuchnummer
 - Anlagenadresse
 - Datum der Gesprächsaufzeichnung (aufgrund des Widerrufs notwendig)
 - Dateiformat: mp3 entsprechend ISO/IEC 11172-3, ISO/IEC 13818-3

Formatiert: Standard

Formatiert: Schriftart: Fett

- o Übermittlung des zusammenhängenden Ausschnitts der oben angeführten Mindestanforderungen

Zeitplan zur technischen Umsetzung:

Mit **April 2018** wird das neue formfreie Vollmachtverfahren für den telefonischen Vertragsabschluss TVA aufgenommen. Das neue Verfahren erhält die Verfahrensnummer 10 (vgl. Anhang A3.0 Arten der formfreien Vollmacht). Ab April 2018 ist für telefonische Vollmachten somit das Verfahren 10 anzuwenden.

Die Übermittlung von Gesprächsprotokollen (mp3-Files) über den ENERGYlink im Rahmen der Vollmachtprozesse wird voraussichtlich ab **Oktober 2018** eingeführt. Bis zur Umsetzung dieser Übermittlung im Oktober 2018 ist daher ein alternativer Weg zu wählen und ggf. zwischen beiden Parteien abzustimmen. Dazu bieten sich je nach Marktpartner unterschiedliche Möglichkeiten:

- Übermittlung via Hotfolder des EDA/Ponton Messengers (Betreff: ConversationID der VOL)
- Verschlüsseltes E-Mail (Betreff: ConversationID der VOL) oder

Nachricht NUE mit Anhang (Betreff: ConversationID der VOL) → Für diesen Zweck wird es ab April 2018 möglich sein im Prozess NUE einen Anhang zu übermitteln (vgl. 1.24).